



# CHATELLENIE DE LILLE

2025 - 5

## COMINES - SEPULTURES DU XVII<sup>ÈME</sup> SIECLE

Par Christophe Yernaux, Damien Marie et Régis Nolf

### CASTELO-LILLOIS



Christophe Yernaux



2025 - Article 5 - 65 pages



[www.lillechatellenie.fr](http://www.lillechatellenie.fr)

2025 - 5



FERRAIN

ISSN 2494-5315

Revue gratuite d'histoire et de  
généalogie de l'ancienne  
châtellenie de Lille

**Lire et retrouver** – Les registres de sépultures de Comines au XVII<sup>ème</sup> siècle ne sont pas les plus faciles à consulter : dates mélangées, nombreuses notes en latin, contenu déroutant etc. Après un premier dépouillement de ma part, il n'a pas fallu moins d'un traducteur latiniste et d'un relecteur connaissant bien les habitants de la commune pour parvenir à un résultat satisfaisant.

La châtellenie de Lille était une division administrative de l'Ancien Régime recoupant à peu de chose près l'actuel arrondissement de Lille. Elle était divisée en cinq quartiers : Carembault, Ferrain, Mélantois, Pévèle et Weppes avec à la tête de chacun un haut justicier, respectivement seigneur de Phalempin, Comines, Lille, Cysoing et Wavrin.

# Sépultures à Comines 1627-1699

## Avec renvoi au nom des deux conjoints

*Par Christophe Yernaux, relecture Damien MARIE et Régis NOLF*

Les registres des sépultures de Comines ne couvrent pas tout le dix-septième siècle, comme vous pourrez le constater dans les pages qui suivent.

La première partie de cette série de registres pour la période 1627-1645 est spécialement remarquable, donnant des précisions que l'on trouve très rarement dans les registres analogues de cette époque - lesquels ne sont ordinairement que de sèches listes de noms et des dates.

En outre, ce premier registre de la paroisse de Comines ne mentionne pas seulement des décès mais également des célébrations qui ont lieu parfois longtemps après la date de la mort de l'intéressé. C'est ainsi que nous pouvons y trouver plusieurs mentions de la même personne à des dates différentes. La date indiquée peut donc ne pas être systématiquement la date de décès puisqu'il peut s'agir d'un service (comme l'indique le registre) au lieu d'un obit qui, lui, a bien lieu le jour du décès.

A y regarder de plus près on n'y trouve pas d'enfants, les plus jeunes sont ceux qui ont atteint l'âge de raison, les adolescents. Y sont indiqués : veufs, mariés, âgés, adolescents, la plus jeune dont on connaît l'âge a 13 ans. Cette énorme majorité certifiée d'adultes n'est pas conforme au pourcentage que représente la mortalité infantile ailleurs.

Dans les registres d'autres paroisses on trouve parfois des listes séparées : enfants d'un côté, plus de douze ans de l'autre. Ici nous n'avons donc qu'une seule de ces deux listes.

On notera qu'il existe au moins à une époque deux registres des sépultures : l'un pour la partie flamande au nord de la Lys, l'autre pour la partie wallonne au sud. Distinction linguistique qui ne reflète pas la réalité mais plutôt la dépendance des châtellenies d'Ypres et de Lille en particulier à l'époque où les Espagnols occupent l'une ces parties et les Français l'autre.

Trois services funéraires possibles : celui des pauvres dit mineur, le service moyen, et le grand service, voire le solennel.

Les deux registres en ligne sur le site des Archives Départementales du Nord :

<https://archivesdepartementales.lenord.fr/ark:/33518/2cjsx1r4793nf/3d417e21-a549-4e5e-be19-884941eae0dc>

<https://archivesdepartementales.lenord.fr/ark:/33518/lrx43vfkw9pc/5160baae-51ef-4ade-a43d-7210c1c97035>

La mention "vue : ..." indique quelle vue de chaque registre mentionne le défunt.

La Chapelle mentionnée assez fréquemment est probablement toujours celle de Ten Briele, on pouvait y célébrer des offices et y inhumer.

Les mots entre crochets ont été ajoutés pour apporter une précision qui ne figure pas dans le document d'origine.

Afin de faciliter la recherche les noms ont été normalisés et sont suivis, entre parenthèses, de la version que l'on trouve dans le registre. Les prénoms ont également été normalisés.

Comme le rédacteur du registre n'indique pas toujours l'identité des épouses, un classement au nom des deux conjoints est proposé. La mention "Voyez" renvoyant donc à l'autre conjoint.

Mentions parfois détaillées par des commentaires intéressants en latin, difficiles parfois à comprendre pour tout à chacun mais que Damien a eu la patience de traduire pour nous.

## Périodes pour lesquelles il subsiste des registres de sépultures et évènements locaux au XVII<sup>ème</sup> siècle

### **04/01/1627-27/10/1630**

*1627 Trêve entre les archiducs et les provinces révoltées*

*13/11/1629 Mort d'Antoine ROBBAUT, pauvre, autrefois soldat, exerçant le métier de cordonnier*

### **07/01/1631-05/11/1634 - un acte isolé du 13/11/1643**

*17/02/1632 Mort de Pierre DAUTRICOURT de la contagion*

### **02/02/1635-20/06/1635 - un acte isolé du 04/09/1635**

*1635 la France s'attaque aux Pays-Bas catholiques, les troupes passent et logent à Comines*

*1636 L'évêque de Tournai apporte une relique de St Chrysole à Comines*

### **15/08/1637-13/08/1645**

*20/08 au 12/09/1637 Marie ROGIER, Noëlle HALLE, Jeanne VASSEUR et Isabelle GHESQUIERE mortes de la peste avec 7 de leurs enfants*

*10/11/1639 Mort d'un inconnu Espagnol*

*1640-1645 Période de tranquillité*

*13/03/1640 Mort de Noël DE RINIER, soldat du Sr DE LA VICHTE*

*28/11/1641 Mort de Guillaume KOENE, soldat espagnol, de Santes*

*19/12/1641 Mort d'un soldat espagnol chez Pierre BERTEN*

*31/01/1642 Mort de Louis MAJOONE, soldat italien noyé*

*01/12/1642 Mort d'un vivandier espagnol*

*1645 Les Espagnols sont fortifiés dans Comines assiégé par les Français, maison brûlées coupure des ponts qui mènent d'une partie à l'autre de Comines. Occupation française, passage des armées espagnoles*

*1646-1647 Peste et famine*

*1647 Reprise de la ville par l'armée espagnole*

*1648 Traité de Munster entre la Hollande et le roi d'Espagne. Escarmouches entre les Espagnols et les Français encerclant les villes fortifiées de la Lys*

*Décembre 1648 Réparations au château de Comines*

*1650 L'armée française met à sac les campagnes*

### **Premier registre 08/10/1653-06/08/1655 tout mélangé**

*Noms de ceux qui moururent dans la paroisse de Comines l'an 1653, le pasteur étant Jean VANDEN BERGHE pour la partie flamande. Qu'ils reposent en paix*

### **Premier registre 20/01/1656-22/11/1657 tout mélangé**

### **Premier registre 04/02/1658-25/06/1660 tout mélangé avec du 1654**

### **Deuxième registre 23/08/1653-14/12/1653**

*Noms de ceux qui moururent dans la paroisse de Comines l'an 1653, le pasteur étant Jacques LAMBOO pour la partie wallonne. Qu'ils reposent en paix*

### **Deuxième registre ../01/1656-17/06/1660 tout mélangé**

*1656 Inhumation de la femme d'un soldat du château*

*05/12/1656 François GHESQUIERE tué par les Espagnols*

*1658 Prise de la ville par les Français après un rude combat, pillage, papiers du greffe pillés*

*1659 Traité des Pyrénées. Comines revient aux Espagnols*

*15/09/1659 Mort d'Ernest FREMONE, soldat français*

### **14/09/1661-31/05/1662 tout mélangé - acte isolé du 03/08/1662**

### **21/02/1663-18/09/1671**

*1663 Les blés gèlent, récoltes très faibles*

*1667 Reprise de la guerre entre la France et l'Espagne. Reprise de Comines par les Français*

*1668 Traité d'Aix-la-Chapelle. Comines coupé en deux : le Nord de la Lys à l'Espagne, le Sud à la France*

*1670 Été très sec, peu de récoltes*

### **02/01/1672-20/09/1691**

*1678 Traité de Nimègue mettant fin au passage des troupes par Comines en bafouant le traité d'Aix. Les deux côtés de Comines deviennent français*

*1674 ou 1678 L'armée française fait sauter le château de Comines*

### **10/05/1679 Registre vu lors de la visite de Mgr Gilbert DE CHOISEUL, évêque de Tournai**

*1680 Louis XIV passe par Comines en revenant d'Ypres*

*1683 Ravages par les deux armées*

*1689 Mise en place des lignes pour défendre les positions françaises menacées par la ligue d'Augsbourg*

02/05/1691 Mort du sieur Pierre JENNIN du MOULAER, capitaine de Roussillon

1692 L'armée française passe par Comines pour défendre différentes positions. Pluies considérables, disette

1693 Les troupes françaises se replient sur Comines

### 01/01/1694-26/11/1699

1694 Mise en place du greffier conservateur des registres paroissiaux fondé en 1691 avec obligation de tenir les registres en deux exemplaires dont l'un à déposer au greffe

29/08/1694 Mort de Charles et Antoine DEWAL père et fils assassinés de façon barbare et horrible par des soldats français

02/10/1694 Mort de Guillaume COUTEL blessé fortement par des soldats français, il mourut sur place

1695 Nouveau positionnement de la ligne de défense française. Ravages et réquisitions par les Français

A la fin du registre de 1696 : Des pages mutilées et non écrites ont été enlevées, et a été ajoutée cette page sur laquelle ont été exactement transcrits les noms des morts, parce que la page sur laquelle ils avaient été écrits était déchirée. J.B. DELAHAYE pasteur de Comines (Curé de 1724 à 1754).

1697 Renforcement de la garnison française. Paix de Ryswick. Comines reste à la France

23/01/1697 Mort de Joseph MULLET capitaine suisse, en la chapelle des Sœurs Grises

10/03/1697 Mort de François PONTONIER, soldat

1701 Début de la guerre de succession d'Espagne

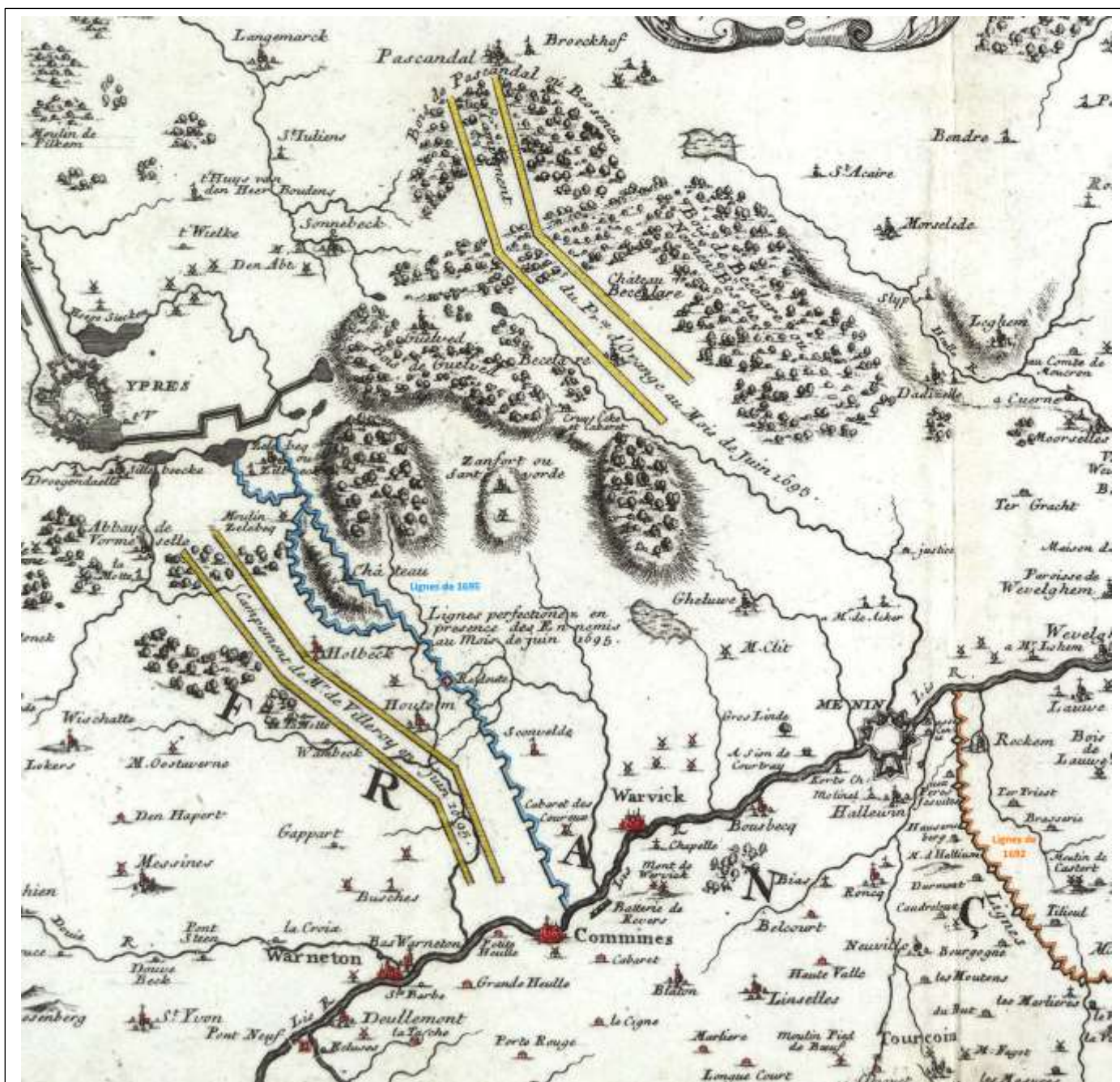

Opérations militaires et retranchements dans le secteur de Comines - XVII<sup>ème</sup> siècle



## Identités non précisées :

01/08/1685 (blanc [en fait DESROUSSEAUX]) (blanc [en fait Marie]) mère de la femme de Robert CARTON (vue : 37)

01/01/1633 (blanc) (blanc) épouse d'Hubert PAREN [cf. le 10 janvier, infra] (vue : 16)

01/01/1633 (blanc) (blanc) [habitait] près du moulin (vue : 16)

30/09/1667 (blanc) (blanc) domestique de Philippe LOUAGE (vue : 30)

.././1656 (blanc) (blanc) épouse d'un soldat du château (vue : 39)

../08/1629 (blanc) (blanc) épouse de Jacques DE CREEN tisserand, service mineur (vue : 8)

16/02/1630 (blanc) (blanc) est mort, noyé dans le grand fleuve, garde du corps (*satelles*) du prévôt du maréchal de Lille (vue : 9)

02/08/1684 (blanc) (blanc) femme anonyme (vue : 36)

16/02/1638 (blanc) (blanc) inconnu d'Artois, dans l'hôtellerie appelée vulgairement Korneke, a été enterré près du cimetière (vue : 20)

05/02/1687 (blanc) (blanc) jeune du côté de Ten Briele (vue : 37)

01/02/1694 (blanc) (blanc) jeune petit artisan (vue : 11 et 14)

28/08/1664 (blanc) (blanc) la femme de Pierre DELEHAYE inhumé ce jour, service mineur (vue : 30)

10/09/1670 (blanc) (blanc) la mère de Jacques MESSIAN du 2 septembre (vue : 31)

05/04/1666 (blanc) (blanc) le maréchal de Cruyshheck (vue : 30)

13/02/1694 (blanc) (blanc) veuve de Jean RIBREU qui, lui, est mort la veille (vue : 11 et 14)

06/02/1659 (blanc) (blanc) veuve de Jacques LERMENEZ pauvre (vue : 40)

10/01/1659 (blanc) (blanc) veuve de Jacques BEHART pauvre (vue : 40)

19/01/1632 (blanc) (blanc) veuve de Jean DAVID pauvre (vue : 14)

19/12/1632 (blanc) (blanc) épouse de Claude LEFEBVRE pauvre (vue : 16)

28/12/1641 (blanc) (blanc) épouse de Pierre PICCAVET pauvre (vue : 25)

16/09/1629 (blanc) (blanc) pauvre et (chargé) de jours, près de la taverne de Catte (vue : 8)

28/09/1666 (blanc) (blanc) épouse de Pierre DELANNOY (vue : 30)

17/10/1658 (blanc) (blanc) épouse de Jean SYX (vue : 29)

21/04/1684 (blanc) (blanc) servante d'Antoine RUMAUT (vue : 36)

26/03/1669 (blanc) (blanc) servante de Pierre LELON (vue : 31)

19/11/1654 (blanc) (blanc) servante de Roland SYX (vue : 28)

24/05/1657 (blanc) (blanc) épouse du Sieur CHONAERT service majeur (vue : 40)

.././1657 (blanc) (blanc) épouse d'Etienne HOREN service majeur (vue : 40)

.././1656 (blanc) (blanc) veuve de (blanc) PARENT service majeur (vue : 39)

.././1656 (blanc) (blanc) épouse de Michel TEVELE service majeur (vue : 39)

09/01/1659 (blanc) (blanc) veuve de (blanc) DE NOELE service médiocre (vue : 40)

.././1656 (blanc) (blanc) épouse de Jacques DHALUIN service médiocre (vue : 39)

15/04/1655 (blanc) (blanc) épouse d'Antoine TEUF service médiocre (vue : 28)

16/04/1659 (blanc) (blanc) épouse du docteur Jacques DETOMBE service médiocre (vue : 40)

.././1656 (blanc) (blanc) service médiocre, pour le serviteur DE LE BECQUE (vue : 39)

30/04/1664 (blanc) (blanc) la femme de Laurent WILLAN service médiocre (vue : 29)

17/01/1657 (blanc) (blanc) épouse de Bartholomé DELEBECKE service médiocre. Mari mort le 15 janvier. (vue : 40)

16/04/1654 (blanc) (blanc) épouse de Jean DELEU service mineur (vue : 28)

28/04/1629 (blanc) (blanc) épouse de Michel DEL VOYE service mineur (vue : 8)

06/08/1655 (blanc) (blanc) épouse de Gérard DEPRES service mineur (vue : 28)

01/03/1660 (blanc) (blanc) veuve de PRIGILYS service mineur (vue : 29)

29/08/1655 (blanc) (blanc) épouse de Guillaume SLOVE service mineur (vue : 29)

.././1656 (blanc) (blanc) épouse d'Antoine TOURQUAIN service mineur (vue : 39)

.././1657 (blanc) (blanc) épouse de Philippe VILEZ service mineur (vue : 40)

11/05/1657 (blanc) (blanc) veuve de (blanc) VILEZ service mineur (vue : 40)

06/11/1631 (blanc) (blanc) service mineur, célébré le même jour, servante de Pierre DE POORTERE (vue : 13)

23/12/1656 (blanc) (blanc) La mère de Jean CARTON, service mineur (vue : 40)

.././1656 (blanc) (blanc) service mineur. La servante de Jean WARLOOP (vue : 39)

12/05/1684 (blanc) (blanc) l'épouse et la fille de Guillaume LECONTE (vue : 36)  
../09/1684 (blanc) (blanc) un inconnu (vue : 36)  
10/11/1639 (blanc) (blanc) un inconnu **Espagnol** (vue : 22)  
19/12/1641 (blanc) (blanc) un soldat **espagnol** mort chez Pierre BERTHEN subitement (vue : 25)  
08/08/1694 (blanc) (blanc) une femme du côté de Crusheec (vue : 11 et 14)  
20/05/1629 (blanc) (blanc) vers Cruyseeke du côté de la Flandre (vue : 8)  
01/12/1642 (blanc) (blanc) vivandier des **Espagnols** (vue : 26)  
18/09/1671 (blanc) (blanc) épouse d'Allard BAIEUR (vue : 31)  
13/03/1691 (blanc) (blanc) épouse de Noël BLANCART (vue : 38)  
16/10/1688 (blanc) (blanc) épouse de Pierre BLIEC (vue : 38)  
27/01/1682 (blanc) (blanc) veuve de (blanc) BLOOTACKER (vue : 35)  
12/06/1684 (blanc) (blanc) épouse de Guillaume BOLIN (vue : 36)  
17/10/1688 (blanc) (blanc) épouse de Mathis BOONE (vue : 38)  
17/04/1691 (blanc) (blanc) épouse de Jacques BOSCHART (vue : 38)  
03/01/1694 (blanc) (blanc) épouse d'Adrien BUGINE (vue : 11 et 14)  
02/04/1680 (blanc) (blanc) épouse d'Antoine CAPEEL (vue : 34)  
03/11/1681 (blanc) (blanc) veuve de Daniel CARTON (vue : 35)  
21/08/1682 (blanc) (blanc) épouse de (blanc) COUTEEL (vue : 35)  
22/09/1681 (blanc) (blanc) veuve de (blanc) CRUYSHART (vue : 35)  
08/11/1683 (blanc) (blanc) épouse d'Antoine DE CRIEN (vue : 36)  
20/06/1654 (blanc) (blanc) épouse de Chrétien DEGEIN (vue : 28)  
10/01/1694 (blanc) (blanc) épouse de Pasquier DELEHAYE (vue : 11 et 14)  
02/02/1694 (blanc) (blanc) épouse de (blanc) DEROULERS (vue : 11 et 14)  
16/12/1675 (blanc) (blanc) veuve d'Antoine DES (vue : 32)  
01/01/1695 (blanc) (blanc) épouse de Jacques DESOBRY (vue : 29)  
29/10/1683 (blanc) (blanc) épouse de Jacques DILLYE (vue : 36)  
23/01/1683 (blanc) (blanc) épouse de Lambert DUTOIS (vue : 36)  
24/05/1690 (blanc) (blanc) épouse d'Antoine GHESQUIER (vue : 38)  
03/01/1694 (blanc) (blanc) épouse d'Adrien GILLE (vue : 11 et 14)  
30/03/1655 (blanc) (blanc) épouse de Jean GRINCOURT (vue : 28)  
27/08/1691 (blanc) (blanc) épouse de Jean HERBAUT (vue : 38)  
08/10/1694 (blanc) (blanc) épouse de Jean HOLLEBEKE (vue : 11 et 14)  
24/12/1658 (blanc) (blanc) épouse de Luc HORNART (vue : 40)  
15/04/1694 (blanc) (blanc) épouse de Gilles LEFEBVRE (vue : 11 et 14)  
02/04/1682 (blanc) (blanc) épouse de Martin LELEU (vue : 35)  
10/04/1688 (blanc) (blanc) épouse de (blanc) LELEU (vue : 37)  
24/04/1686 (blanc) (blanc) épouse de (blanc) LEPERCQ (vue : 37)  
19/05/1672 (blanc) (blanc) épouse de Gilles LERNOULT (vue : 32)  
03/07/1668 (blanc) (blanc) épouse de Simon LOTIGIER (vue : 30)  
06/12/1690 (blanc) (blanc) épouse de Jean LOUAGE (vue : 38)  
08/02/1691 (blanc) (blanc) épouse d'André LOUAGE (vue : 38)  
12/12/1667 (blanc) (blanc) veuve de Nicolas MASSY (vue : 30)  
29/05/1686 (blanc) (blanc) épouse de (blanc) MEAU (vue : 37)  
07/02/1694 (blanc) (blanc) épouse de Jean MONTAGNE (vue : 11 et 14)  
16/10/1694 (blanc) (blanc) épouse de (blanc) PARET (vue : 15)  
12/09/1690 (blanc) (blanc) épouse de (blanc) PLATEAU (vue : 38)  
11/02/1694 (blanc) (blanc) veuve de Jacques PISSONIER (vue : 11 et 14)  
22/07/1686 (blanc) (blanc) veuve de Pierre SAMIN (vue : 37)  
28/09/1654 (blanc) (blanc) épouse de Guillaume SLOVE (vue : 28)  
20/03/1695 (blanc) (blanc) épouse de Cornille TERRIER (vue : 29)  
05/06/1684 (blanc) (blanc) épouse de Georges VANALDERWERELT (vue : 36)  
21/02/1629 (blanc) (blanc) épouse de Daniel VANDER HAGHE (vue : 7)  
26/01/1685 (blanc) (blanc) épouse de Martin VILE (vue : 37)  
25/04/1686 (blanc) (blanc) épouse d'Antoine VOSQUEL (vue : 37)

26/07/1632 (blanc) André (vue : 15)  
24/04/1629 (blanc) Anne épouse de Jacques LECLERCQ, docteur en médecine à Comines, service médiocre, inhumation dans le chœur de Saint Jean (vue : 8)  
18/11/1653 (blanc) Anne épouse de François BLAE... [ou BLOE...] service médiocre (vue : 28)  
27/10/1631 (blanc) Anne épouse de Jacques VANDE LANOTTE service mineur (vue : 13)  
02/05/1664 (blanc) Anne service mineur (vue : 29)  
21/05/1638 (blanc) Barbe hôtesse de Kiekenpon, service mineur (vue : 20)  
20/03/1662 (blanc) Blasette service mineur (vue : 29)  
11/03/1631 (blanc) Catherine épouse de Guillaume BOUSSEMAERE censier, service médiocre, messe le jour de l'inhumation (vue : 12)  
28/11/1653 (blanc) Catherine épouse de François M... inhumée dans la chapelle de la Vierge (vue : 28)  
28/06/1630 (blanc) Catherine épouse de Guillaume PLU le même jour célébrées des obsèques petites (vue : 10)  
25/03/1631 (blanc) Catherine épouse de Guillaume BOUSSEMARE service de tarif médiocre (vue : 12)  
29/12/1639 (blanc) Catherine veuve de (blanc) ISEMBECQ service mineur (vue : 22)  
08/06/1684 (blanc) Catherine épouse de Philippe DE BAILLEUR (vue : 36)  
21/08/1691 (blanc) Catherine épouse de (blanc) DEBUISSON (vue : 38)  
08/03/1638 (blanc) Charles (vue : 20)  
.././1633 (blanc) Chrétienne épouse d'André LEFEBVRE service médiocre [Sans date entre le 22 juin et le 16 juillet] (vue : 17)  
12/04/1698 (blanc) Chrétienne veuve de Jean DESCAMS (vue : 51)  
21/05/1669 (blanc) Chrétienne veuve de (blanc) PLANTEFEVE (vue : 31)  
02/01/1672 (blanc) Cornélie en la Maison du Saint Esprit (vue : 32)  
17/07/1630 (blanc) Danielle veuve de Bauduin PIL messe le jour de l'inhumation (vue : 10)  
12/11/1640 (Blanc) David fils de (blanc), souffrant de maladie étant chez le médecin (vue : 23)  
02/01/1655 (blanc) Denis, serviteur (vue : 28)  
29/01/1663 (blanc) Elisabeth service mineur (vue : 29)  
24/08/1642 (blanc) fille **réfugiée**, elle habitait dans la seigneurie (*heerschip*) (vue : 26)  
05/11/1686 (blanc) Françoise dite Meae ? (vue : 37)  
27/06/1627 (blanc) Françoise veuve de Jean VEUE pauvre (vue : 4)  
28/04/1629 (blanc) Henri *in castro* [au château / à la garnison], pauvre (vue : 8)  
30/06/1665 (blanc) un jeune inconnu près de Kruysheek (vue : 30)  
27/02/1659 (blanc) Isabelle fille d'Antoine pauvre, dite Lamonie [l'aumônée ?] (vue : 29)  
16/10/1638 (blanc) Jacqueline épouse de Mathieu FRANCHETTE (vue : 21)  
10/01/1691 (blanc) Jacqueline (vue : 38)  
26/11/1638 (blanc) Jean noyé, domestique du noble (médecin ? *medici* ?) ZIEFONTEINE, service mineur (vue : 21)  
11/08/1641 (blanc) Jeanne épouse de N. SPINNEWYN, dite Spinnewyn du nom de son mari, service médiocre (vue : 24)  
05/06/1628 (blanc) Jeanne veuve de Jean GRETEEL pauvre, messe (vue : 6)  
02/03/1629 (blanc) Jeanne épouse d'Antoine BOUTEMYS pauvres [sic, au pluriel alors qu'on attendait le singulier] (vue : 7)  
04/04/1627 (blanc) Jeanne épouse de Jean LIGNEL service médiocre (vue : 4)  
30/09/1632 (blanc) Jeanne épouse de Pierre DEMETTRE service médiocre le jour de l'inhumation (vue : 16)  
15/07/1631 (blanc) Jeanne épouse de Denis VANACKERE service mineur (vue : 12)  
08/03/1627 (blanc) Jeanne épouse d'Arnould SEYS (vue : 4)  
11/10/1669 (blanc) Jeanne épouse de Martin SIGIER (vue : 31)  
06/03/1668 (blanc) Jeanne (vue : 30)  
16/12/1632 (blanc) Jossine veuve de Pierre LELEU morte subitement, service médiocre (vue : 16)  
08/02/1642 (blanc) Jossine veuve de d'un batelier, service médiocre (vue : 25)  
19/06/1686 (blanc) Jossine (vue : 37)  
09/08/1638 (blanc) Madeleine veuve de, pauvre (vue : 21)  
16/06/1639 (blanc) Marguerite [Prob. erreur voir l'acte suivant du 01/07] (vue : 21)  
06/01/1662 (blanc) Marguerite service mineur (vue : 29)

02/01/1691 (blanc) Marguerite veuve de (blanc) GHETTEM (vue : 38)  
12/05/1644 (blanc) Marguerite (vue : 27)  
05/11/1653 (blanc) Marie épouse de Guillaume BROUR service majeur (vue : 39)  
14/04/1638 (blanc) Marie épouse de Chrétien LE FEBVRE service mineur (vue : 20)  
21/01/1632 (blanc) Marie veuve de Jacques FERRET service mineur, inhumée la veille (vue : 14)  
20/09/1683 (blanc) Marie épouse de Charles VENIN (vue : 36)  
08/10/1639 (Blanc) Martine épouse de Guillaume VERSTRAETE service mineur (vue : 22)  
26/11/1699 (blanc) Martine (vue : 59)  
24/01/1632 (blanc) Michel pauvre, à côté de Cruyseke (vue : 14)  
25/01/1659 (blanc) N. épouse d'Antoine LESAFFRE service médiocre (vue : 40)  
05/12/1668 (blanc) N. veuve de (blanc) SPINWIN (vue : 31)  
25/04/1669 (blanc) N. épouse de Pierre Waignon (vue : 31)  
09/05/1685 (blanc) Pétronille (vue : 37)  
07/09/1684 (blanc) Pierre (vue : 36)  
19/02/1632 (blanc) sa mère service mineur, mère de maître Michel CAILLOU, chirurgien, inhumée le même jour (vue : 15)  
26/12/1638 (blanc) veuve de Gaspard CASTELEIN (vue : 21)  
06/05/1655 (blanc) dit Nette Pierre (vue : 28)  
31/05/1674 (inconnue) vieille femme, du côté du moulin du Wihem (vue : 32)

01/02/1642 AGACHE (AGACHE) Barbe veuve de Martin DESCAMPS (vue : 25)  
30/06/1643 AGACHE (AGACHE) Françoise épouse d'Antoine LEPRINCE service mineur (vue : 26)  
01/10/1628 AGACHE (AGACHE) Michel censier, service médiocre (vue : 6)  
06/07/1676 AGACHE (AGACHE) Michel (vue : 33)  
08/10/1696 ALLARD (ALARD) Françoise (vue : 35)  
02/01/1676 ALLARD (ALARD) Jacques (vue : 32)  
23/09/1654 ALLARD (ALLAERT) Jean (vue : 28)  
21/02/1697 ALO (ALO) Marguerite (vue : 42)  
07/01/1694 ANTEPOEL (ANTEPOEL) Jacqueline (vue : 11 et 14)  
../08/1628 ANTEPOEL (AENDEPOELE) Martin menuisier, veuf, pauvre, messe (vue : 6)  
01/08/1689 BACQ (BAC) Josse (vue : 38)  
09/12/1679 BACQ (BACQ) Josse (vue : 34)  
08/11/1631 BACQUERS (BACQUERS) Nicolas **voyez** Marguerite BOELAERTS  
22/07/1699 BACRO (BACRO) Pétronille (vue : 59)  
04/10/1641 BACRO (BACRO) Toussaint **voyez** Martine DESOR  
../03/1630 BAELEN ou BERTEN (BAELEN ou BERTEN) Jacques **voyez** Elisabeth VAN SOETERSTEDÉ  
19/05/1642 BAEST (BAEST) André **voyez** Françoise DU MEZ  
16/02/1697 BAGEUX (BAGEUX) Marguerite (vue : 42)  
18/09/1671 BAIEUR (BAIEUR) Allard **voyez** (blanc) (blanc)  
05/11/1641 BAILLEUL (BAILEUL) Jacqueline épouse de Jean DELVOYE de **Frelinghien**, service mineur (vue : 24)  
03/01/1684 BAILLEUR (BAILLEUR) Pierre (vue : 36)  
04/02/1659 BALE ? (BALE ?) Jacques ? service mineur (vue : 29)  
21/06/1674 BALLEUR (BALLEUR) Emmanuel coute de cette église (vue : 32)  
23/06/1682 BALLEUR (BALLEUR) Nicolas (vue : 35)  
01/05/1691 BALLEUR (BALLEUR) Nicolas (vue : 38)  
09/09/1641 BARBE (BARBE) Françoise veuve de Jacques BEHAGLE de **Frelinghien**, service mineur (vue : 24)  
10/02/1699 BARTHOLOMEUS (BARTHOLOMEUS) Antoinette (vue : 59)  
20/01/1655 BARTIER (BARTIER) Philippe (vue : 28)  
18/06/1642 BAUDUIN (BAUDUIN) Pierre **voyez** Anne VANDAMME  
18/08/1687 BEAUREPAIRE (BEAUREPER) Jean (vue : 37)  
16/07/1685 BEAUREPAIRE (BEAUREPER) Jean (vue : 37)  
19/11/1696 BEAUREPAIRE (BEAUREPER) Jean Baptiste (vue : 35)



14/05/1680 BEAUREPAIRE (BEAUREPER) Michel (vue : 34)  
 10/07/1642 BEAUVENTRE (BEAUVENTRE) Marie veuve de Pasquier LESAFFRE service mineur (vue : 26)  
 25/08/1681 BECQ (BECQUES) Marie Suzanne (vue : 35)  
 10/08/1699 BECQ (BECQ) Pétronille (vue : 59)  
 10/07/1694 BECQUART (BECCART) Adrien (vue : 11 et 14)  
 05/11/1638 BECQUART (BEECART) François fils de Josse (vue : 21)  
 22/06/1682 BECQUART (BECCART) Guillaume (vue : 35)  
 25/07/1639 BECQUART (BECART) Jean **voyez** Madeleine BEERS  
 04/07/1627 BECQUART (BEQUART) Marguerite épouse de Pierre BODRY petit service (vue : 4)  
 25/08/1694 BECQUART (BECCART) Marie (vue : 11 et 14)  
 30/11/1666 BECUWE (BECUWE) Ananie greffier (vue : 30)  
 09/04/1696 BECUWE (BECUWE) Frédéric Ananie (vue : 34)  
 16/02/1699 BECUWE (BEKUWE) Guillaume greffier (vue : 59)  
 17/03/1688 BECUWE (BECKUWE) Marie (vue : 37)  
 24/01/1658 BECUWE (BECWE (sic)) Pétronille service majeur (vue : 40)  
 29/10/1670 BECUWE (BEKUWE) Thomas (vue : 31)  
 15/11/1641 BEERLEVERE (BEERLEVERE) Pierre p = *parve* ? (service mineur), d'Isé (**Izel**), près d'Avesnes-le-Comte, mort subitement (vue : 24)  
 25/07/1639 BEERS (BEERS) Madeleine veuve de Jean BECART service médiocre (vue : 22)  
 27/10/1684 BEGHIN (BEGHIN) Jacques (vue : 37)  
 04/12/1679 BEGHIN (BEGHIN) Marie (vue : 34)  
 01/02/1642 BEGHIN (BEGHIN) Robert service mineur (vue : 25)  
 19/09/1639 BEGUIN (BEGUIN) Robert **voyez** Jossine DE MARCQ  
 09/09/1641 BEHAGLE (BEHAGLE) Jacques **voyez** Françoise BARBE  
 20/10/1696 BEHAGUE (BEHAGHE) Antoine (vue : 35)  
 26/03/1643 BEHAGUE (BEHAEGHE) Françoise célibataire, service mineur (vue : 26)  
 10/01/1659 BEHART (BEHART) Jacques **voyez** (blanc) (blanc)  
 21/11/1641 BELLE (BELLE) Mathieue veuve de Michel DELANNOY service mineur (vue : 24)  
 09/06/1696 BELS (BELS) Isabelle (vue : 34)  
 29/09/1632 BENTIN (BENTIN) Jacques fils de Martin serviteur de Jacques LEMERRE (vue : 16)  
 12/04/1638 BENTIN (BENTIN) Jean pauvre (vue : 20)  
 22/03/1677 BERGER (BERGER) Philippe (vue : 33)  
 24/02/1698 BERGHE (BERGUE) Anne (vue : 51)  
 11/11/1684 BERNAN (BERNAN) Marie (vue : 37)  
 14/09/1637 BERNARD (BERNAERT) Catherine épouse de Jean CAZIER service mineur (vue : 19)  
 28/05/1676 BERNARD (DERNARD) Claire (vue : 33)  
 16/07/1640 BERNARD (BERNARD) Jacques **voyez** Marie VOISSART  
 20/07/1671 BERNEMAN (BERNNEMAN) Cornille (vue : 31)  
 15/01/1655 BERTEN (BERTENS) Catherine veuve de ... SYX service majeur et inhumation vers les fonts de l'église (vue : 28)  
 19/05/1660 BERTEN (BERTEN) Jacques service majeur (vue : 40)  
 27/02/1668 BERTEN (BERTEN) Jossine (vue : 30)  
 06/05/1659 BERTEN (BERTEN) Marie service médiocre (vue : 40)  
 14/02/1689 BERTEN (BERTEN) Marie (vue : 38)  
 23/04/1696 BERTEN (BERTEN) Marie (vue : 34)  
 10/12/1675 BERTEN (BERTEN) Marie Anne (vue : 32)  
 01/10/1658 BERTEN (BERTENS) Pierre de **Lille** (vue : 29)  
 23/08/1653 BERTEN (BERTENS) Pierre de **Lille** mais inhumé ici ce jour, service majeur (vue : 39)  
 ../05/1629 BERTEN (BERTEN) Pierre, paralysé depuis plusieurs années, enfin, chargé de jours, il a quitté ce siècle, inhumé dans le chœur de la Vierge, service majeur [Prob. en juillet Cf. décès de Salomon DELVOYE] (vue : 8)  
 .././1656 BERTEN (BERTEN) Pierre service majeur (vue : 39)  
 14/01/1630 BERTEN (BERTEN) Pierre **voyez** Marguerite DU FOREST  
 23/06/1657 BERTEN (BERTEN) Salomon service majeur (vue : 40)

22/05/1639 BERTEN (BERTEN) Simon service majeur (vue : 21)  
26/04/1683 BERTRAND (BERTRAND) Marguerite (vue : 36)  
27/02/1694 BERTRY (BERTRY) Nicolas (vue : 11 et 14)  
12/03/1678 BETULEI ou BETULOI (BETULEI ou BETULOI) Françoise (vue : 33)  
12/01/1643 BEUSCART (BEUSCART) Pétronille épouse de Jacques LE HER service mineur (vue : 26)  
20/02/1658 BIERNE (BIERNE) Marie service mineur (vue : 40)  
24/07/1683 BILLAU (BILLAU) André (vue : 36)  
12/01/1667 BILLAU (BILLAUX) Gabriel (vue : 30)  
26/05/1670 BILLAU (BILLAU) Guillaume et inhumé avec messe (vue : 31)  
23/02/1643 BILLAU (BILAU) Jean **voyez** Marie SERRON  
02/01/1682 BILLAU (BILLAU) Marie (vue : 35)  
15/05/1698 BILLAU (BILLAU) Marie Anne (vue : 51)  
09/01/1671 BINO (BENO) Marguerite (vue : 31)  
18/03/1640 BINO (BINO) Marie veuve de Josse BOUQUET (vue : 22)  
19/12/1658 BISE (BISE) Antoine pauvre (vue : 40)  
18/11/1653 BLAE... ou BLOE... (BLAE... ou BLOE...) François **voyez** Anne (blanc)  
12/11/1680 BLANCQUART (BLANCART) Isabelle (vue : 34)  
21/04/1690 BLANCQUART (BLANCART) Jacqueline (vue : 38)  
29/04/1697 BLANCQUART (BLANCART) Laurent (vue : 42)  
24/09/1641 BLANCQUART (BLANCART) Marie veuve de Jacques LAMBIN de **Lompret** (vue : 24)  
13/03/1691 BLANCQUART (BLANCART) Noël **voyez** (blanc) (blanc)  
12/02/1695 BLANCQUART (BLANCART) Noël (vue : 29)  
14/12/1653 BLIECQ (BLICKE) Jean service mineur (vue : 39)  
18/05/1694 BLIECQ (BLIECK) Julienne (vue : 11 et 14)  
16/10/1688 BLIECQ (BLIEC) Pierre **voyez** (blanc) (blanc)  
25/06/1691 BLIECQ (BLIECK) Pierre (vue : 38)  
21/05/1676 BLONDEAU (BLONDEAU) Pétronille (vue : 33)  
15/05/1660 BLONDEAU (BLONDEAU (sic)) Pierre pauvre (vue : 40)  
27/01/1682 BLOOTACKER (BLOOTACKER) (blanc) **voyez** (blanc) (blanc)  
09/12/1679 BLOOTACKER (BLOOTACKER) Madeleine (vue : 34)  
01/04/1688 BLOOTACKER (BLOOTACKER) Marie Catherine (vue : 37)  
12/05/1670 BLOOTACKER (BLOOTACKER) Pierre service mineur (vue : 31)  
25/01/1678 BLOOTACKER (BLOOTECKER) Pierre (vue : 33)  
19/05/1672 BLOOTACKER (BLOOTEKER) Pierre (vue : 32)  
../06/1630 BOCHET (BOCHET) Denis adolescent mort noyé dans le fleuve, natif du pays d'**Estreel** près de Saint Pol [peut-être Ostrel, commune d'Ostreville], messe (vue : 10)  
27/10/1630 BOCQUET (BOQUET) Madeleine épouse de Jean CRUYCKE pauvre (vue : 11)  
30/05/1638 BOCQUET (BOCQUET) Marguerite veuve de Pierre VOYE (vue : 20)  
09/06/1639 BODAR (BODAR) Chrétienne ou Christine service mineur (vue : 21)  
04/07/1627 BODRY (BODRY) Pierre **voyez** Marguerite BEQUART  
08/11/1631 BOELAERTS (BOELAERTS) Marguerite veuve de Nicolas BACQUERS service médiocre le même jour (vue : 13)  
13/08/1645 BOETEN (BOEREN) Eloi **voyez** Jeanne VERLENDE  
19/12/1643 BOETEN (BOETEN) Jacques **voyez** Jacqueline ZOETERSTEDE  
03/10/1641 BOETEN (BOETEN) Pierre service mineur (vue : 24)  
24/10/1637 BOETEN (BOUTTEN) Pierre **voyez** Jossine VAN HEE  
15/09/1681 BOGART (BOGART) Barbe (vue : 35)  
30/04/1662 BOIN (BOIN) Jean service mineur (vue : 29)  
18/09/1637 BOLIN (BOELIN) Catherine épouse de François ROUSE pour lequel a été célébré un service mineur le 18 sept. (vue : 19)  
09/09/1654 BOLIN (BOULEIN) Charles [mort] d'une blessure [infligée] par Pierre FAVERE, service mineur (vue : 28)  
12/06/1684 BOLIN (BOLIN) Guillaume **voyez** (blanc) (blanc)  
27/09/1685 BOLIN (BOLIN) Guillaume (vue : 37)

08/07/1676 BOLIN (BOLIN) Madeleine (vue : 33)  
08/12/1642 BOLIN (BOELIN) Marie épouse d'Antoine SLOVERE [BOLIN dans l'autre registre] (m) (vue : 26)  
06/05/1676 BOLIN (BOLIN) Marie (vue : 33)  
04/07/1695 BOLIN (BOLIN) Marie (vue : 29)  
29/11/1638 BOLIN ou COLIN (BOLIN ou COLIN) Antoine service médiocre (vue : 21)  
16/07/1633 BOLLOT (BOLLOT) Denis **voyez** Jeanne VAN DAMME  
20/04/1679 BOMBRUGHE (BOMBREGHE) Antoine (vue : 34)  
23/11/1694 BOMBRUGHE (BOMBRUGHE) Jeanne (vue : 15)  
20/10/1694 BOMBRUGHE (BOMBRUGGE) Mathieu (vue : 15)  
11/05/1632 BONDUDEL (BONDUDEL) Barbe épouse d'Antoine PRENGIER service médiocre (vue : 15)  
21/05/1671 BONDUDEL (BONDUDEL) Gilles (vue : 31)  
02/07/1681 BONDUDEL (BONDUDEL) Jean (vue : 35)  
14/10/1637 BONDUDEL (BONDUDEL) Jeanne épouse d'André LEFEBVRE près de la chapelle, service médiocre  
(vue : 20)  
04/11/1641 BONDUDEL (BONDUDEL) Laurent service médiocre (vue : 24)  
30/09/1641 BONDUDEL (BONDUDEL) Laurent **voyez** Françoise FERVEN  
17/09/1691 BONDUDEL (BONDUDEL) Louis (vue : 38)  
17/07/1688 BONDUDEL (BONDUDEL) Maillard (vue : 38)  
07/08/1679 BONDUDEL (BONDUDEL) Marguerite (vue : 34)  
03/03/1640 BONDUDEL (BONDUEEL) Marie épouse de Simon DELBARE service médiocre (vue : 22)  
14/04/1694 BONDUDEL (BONDUDEL) Marie Catherine (vue : 11 et 14)  
17/05/1642 BONDUDEL (BONDUDEL) Michel **voyez** Marie CASTEEL  
18/11/1676 BONDUDEL (BONDUDEL) Pasquier (vue : 33)  
03/02/1671 BONDUDEL (BONDUDEL) Pierre (vue : 31)  
04/01/1641 BONDUDES (BONDU) Jeanne épouse de Pierre HALO pauvre (vue : 23)  
15/03/1683 BONNEL (BONNEL) Jean **voyez** Jeanne MISEROEN  
29/06/1632 BONNEL (BONNEL) Michel censier, d'une fracture, messe le jour de l'inhumation (vue : 15)  
15/09/1632 BONNEL (BONNEL) Michel service médiocre (vue : 15)  
14/08/1682 BONNEL (BONNEEL) Michel (vue : 35)  
06/10/1633 BONNEL (BONNEL) Michel **voyez** Marguerite WILLEMET  
23/10/1641 BONTE (BONTE) François fils de François (m) (vue : 24)  
07/01/1681 BONVIN ou BONNIN (BONNIN) Marguerite (vue : 35)  
17/10/1688 BOONE (BOONE) Mathis **voyez** (blanc) (blanc)  
17/04/1691 BOSCHART (BOSCHART) Jacques **voyez** (blanc) (blanc)  
09/12/1632 BOTEAU (BOTEAU) Pierre **voyez** Marie GHESQUIERE  
09/12/1632 BOTEAU (BOTEAU) Pierre **voyez** Marguerite GUESQUIERE  
06/12/1690 BOUCHART (BOUCHART) Marie (vue : 38)  
26/09/1669 BOUCHART (BOUCHART) Olivier (vue : 31)  
18/06/1686 BOUCHART (BOUCHART) Olivier (vue : 37)  
24/08/1640 BOUCHART (BOUCHAR) Pierre fils d'Olivier service mineur (vue : 23)  
16/06/1659 BOUCHE (BOUCHE) Jean service médiocre (vue : 40)  
13/09/1659 BOUCHERY (BOUCHERY) François service mineur (vue : 40)  
12/07/1696 BOUCHERY (BOUCHERIE) Françoise (vue : 34)  
19/04/1642 BOUCHERY (BOUCHERY) Guillaume **voyez** Chrétienne ou Christine LE BLAN  
12/09/1659 BOUCHERY (BOUCHERY) Marguerite service mineur (vue : 40)  
03/09/1669 BOUCHERY (BOUCHERIE) Marguerite (vue : 31)  
31/10/1681 BOUCHERY (BOUCHERIE) Pétronille [Daté septembre mais après une série de dates du mois de  
septembre !] (vue : 35)  
24/09/1694 BOUCHERY (BOUCHERY) Philippe (vue : 11 et 14)  
02/10/1668 BOUCHOUT (BOUCHOUT) François (vue : 30)  
18/03/1640 BOUCQUET (BOUQUET) Josse **voyez** Marie BINO  
24/09/1656 BOUCRY (BOUCRY) Marie service mineur (vue : 40)  
26/06/1694 BOUILLE (BOUILLE) Jeanne (vue : 11 et 14)  
08/06/1665 BOUILLEZ (BOUILLEZ) Jean (vue : 30)

05/04/1668 BOULANGER (BOULANGER) Jeanne (vue : 30)  
13/04/1679 BOURLINEZ (BOURLINEZ) Anne (vue : 34)  
06/01/1630 BOUSMART (BOUSSEMAERE) (blanc) **voyez** Jeanne LE CONTE  
10/02/1695 BOUSMART (BOUSMART) Antoinette (vue : 29)  
18/03/1645 BOUSMART (BOUSSEMART) Charles fils de Charles célibataire, service médiocre (vue : 28)  
13/04/1642 BOUSMART (BOUSSEMART) Charles **voyez** Marie DU PONT  
23/07/1670 BOUSMART (BOUSMART) Chrétienne (vue : 31)  
28/03/1642 BOUSMART (BOUSSEMAR) Elisabeth épouse de Jacques DE MEY service mineur (vue : 25)  
12/01/1639 BOUSMART (BOUSSEMAR) Guillaume service médiocre (vue : 21)  
11/03/1631 BOUSMART (BOUSSEMAERE) Guillaume **voyez** Catherine (blanc)  
25/03/1631 BOUSMART (BOUSSEMAERE) Guillaume **voyez** Catherine (blanc)  
12/04/1696 BOUSMART (BOUSMART) Jacqueline (vue : 34)  
26/10/1639 BOUSMART (BOUSSEMART) Jacques service médiocre (vue : 22)  
12/01/1645 BOUSMART (BOUSSEMART) Jacques **voyez** Jeanne PLATEAU  
05/10/1666 BOUSMART (BOUSMART) Marguerite (vue : 30)  
01/03/1683 BOUSMART (BOUSMART) Marie (vue : 36)  
02/03/1629 BOUTEMYS (BOUTEMYS) Antoine **voyez** Jeanne (blanc)  
24/09/1640 BOUTEN (BOUTEN) Françoise épouse de Gilles RAELEN service mineur (vue : 23)  
18/12/1674 BOUTEN (BOUTEN) Jeanne (vue : 32)  
05/05/1694 BOUTEN (BOUTEN) Michel (vue : 11 et 14)  
30/01/1645 BOUTEN (BOUTEN) Pierre **voyez** Chrétienne MAHIEU  
23/10/1637 BOUTEN (BOUTEN) Pierre **voyez** Marie VERHEULST  
23/02/1627 BOUTHILLY (BOUTHILLY) Marie **voyez** Nicolas HURTRE  
16/11/1658 BOUTRY (BOUTRY) André pauvre (vue : 40)  
29/04/1657 BREINE (BREINE) Antoine service mineur (vue : 40)  
21/06/1679 BRIL (BRIL) André (vue : 34)  
11/05/1697 BRIL (BRIL) Jean François (vue : 42)  
02/03/1642 BRIL (BRYL) Pierre service majeur (vue : 25)  
01/07/1684 BRIL (BRIL) Pierre (vue : 36)  
24/04/1695 BRINNE (BRINNE) Antoinette (vue : 29)  
09/10/1685 BRINNE (BRINNE) Charles (vue : 37)  
06/11/1675 BRINNE (BRINNE) Jean (vue : 32)  
05/01/1699 BRINNE (BRINE) Jeanne (vue : 59)  
08/06/1694 BRINNE (BRINNE) Madeleine (vue : 11 et 14)  
01/11/1631 BRINNE (BRINNE) Pétronille épouse de Pierre DE POORTERE inhumée dans la chapelle Ten Briele  
où, le jour de la sépulture, a été célébrée une messe solennelle par le pasteur avec le chapelain  
et le coutre (vue : 13)  
19/01/1632 BRINNE (BRINNE) Pétronille épouse de Pierre DE PORTERE service solennel, mère dudit Jean  
mort ce jour (vue : 14)  
25/08/1638 BRINNE (BRINE) Pierre service mineur (vue : 21)  
24/10/1670 BRINNE (BRINNE) Pierre (vue : 31)  
08/12/1695 BRINNE (BRINNE) Pierre (vue : 29)  
21/10/1658 BRIS (BRIS) Jean d'Houthem (vue : 29)  
.././1656 BROELE (BROELE) Marie service majeur (vue : 39)  
01/10/1676 BROU (BROU) Angélique (vue : 33)  
05/11/1653 BROUR (BROUR) Guillaume **voyez** Marie (blanc)  
26/01/1642 BRUNEAU (BRUNEAU) Louise épouse de Nicolas DESCAMPS batelier (vue : 25)  
11/11/1639 BRUNIN (BRUNIN) André fils de François service mineur (vue : 22)  
26/11/1641 BRUNIN (BRUNIN) François **voyez** Jeanne DUQUESNOY  
25/06/1676 BRUNIN (BRUNIN) Michel (vue : 33)  
21/05/1683 BRUSSIN (BRUSSIN) Louis (vue : 36)  
02/02/1638 BUCQUET (BUCQUET) Noël **voyez** Jeanne MYOOT  
03/01/1694 BUGINE (BUGINE) Adrien **voyez** (blanc) (blanc)  
20/01/1689 BUGINE (BUGINE) Jeanne (vue : 38)



20/07/1696 BUGINE (BUGINE) Judith (vue : 34)  
06/06/1694 BUREAU (BUREAU) Roberte (vue : 11 et 14)  
10/01/1633 BUSCHART (BUSCHART) Laurent **voyez** Noëlle FLORTEAU  
10/04/1627 BUSSCHART (BUSSCHART) Jeanne épouse de Jean VAN LEGHEM (vue : 4)  
01/02/1641 BUTSENE (BUTSENE) Jean **voyez** Elisabeth DE BEERLEERE  
22/07/1642 CABOCHE (CABOCHE) Isambart batelier, service mineur (vue : 26)  
13/07/1690 CAILLEAU (CAILLEAU) Marie (vue : 38)  
19/02/1632 CAILLOU Michel, sa mère **voyez** les anonymes  
09/12/1631 CALAMIUS (CALAMIUS) Jossine veuve de service médiocre (vue : 14)  
30/01/1664 CALIER ou CARLIER (CALIER ou CARLIER) Catherine service mineur (vue : 29)  
16/03/1669 CALINE (CALINE) Marie (vue : 31)  
30/12/1680 CALLE (CALLE) Jacques (vue : 35)  
06/11/1659 CALLE (CALE) Marie service mineur (vue : 40)  
10/02/1694 CALLE (CAL) Marie (vue : 11 et 14)  
03/03/1683 CALLEAU (CALLEAU) Jean (vue : 36)  
12/08/1676 CALWART (KELWART) Agnès (vue : 33)  
11/12/1674 CAMP (CAMP) Josse (vue : 32)  
26/05/1641 CANTERINE (KANTERINE) Antoine d'une blessure (vue : 23)  
16/02/1689 CAPELLE (CAPEEL) Antoine (vue : 38)  
05/02/1686 CAPELLE (CAPEL) Catherine (vue : 37)  
07/12/1641 CAPELLE (CAPELLE) Guillaume l'aîné (vue : 24)  
28/02/1643 CAPELLE (CAPPEL) Jeanne fille de Guillaume service mineur (vue : 26)  
17/03/1642 CAPELLE (CAPPELLE) Jeanne veuve de Mathieu SEIS pauvre (vue : 25)  
02/05/1698 CAPELLE (CAPEL) Joseph (vue : 51)  
12/08/1669 CAPELLE (CAPEL) Marie veuve de Mathieu STAEN (vue : 31)  
23/10/1680 CAPELLE (CAPEL) Pierre (vue : 34)  
12/01/1695 CAPLIER (CAPLIER) Jean (vue : 29)  
02/04/1680 CAPPEL (CAPEEL) Antoine **voyez** (blanc) (blanc)  
01/07/1640 CAPPEL (CAPPELLE) Jean **voyez** Jeanne SEIGIER  
12/08/1669 CAPPEL (CAPEL) Marie **voyez** Mathieu STAEN  
08/01/1685 CAPROEN (CAPRON) Adrien (vue : 37)  
07/03/1642 CAPROEN (CAPROEN) Catherine veuve de Pierre RABAU pp = pauvre (vue : 25)  
12/11/1637 CAPROEN (CAPRON) Pasquier fils de Guillaume célibataire (vue : 20)  
07/10/1633 CARDINAELS (CARDINAELS) Catherine célibataire, service mineur (vue : 18)  
27/07/1642 CARDINAELS (CARDINAELS) Jacqueline célibataire, service médiocre (vue : 26)  
08/11/1637 CARDINAL (CARDINAEL) Jean **voyez** Catherine DE PONT  
07/12/1678 CARDON (CARDON) Jacques (vue : 34)  
17/08/1678 CARDON (CARDON) Jean (vue : 33)  
08/05/1694 CARDON (CARDON) Madeleine (vue : 11 et 14)  
17/09/1695 CARETTE (CARETTE) Jean (vue : 29)  
23/02/1698 CARLIER (CARLIER) Henri (vue : 51)  
13/05/1695 CARLIER (CARLIER) Jean (vue : 29)  
16/01/1695 CARLIER (CARLIER) Jeanne (vue : 29)  
01/09/1695 CARLIER (CARLIER) Louise (vue : 29)  
18/11/1686 CARLIER (CARLIER) Pierre (vue : 37)  
30/03/1677 CARLIEZ (CARLIEZ) Jeanne (vue : 33)  
21/03/1668 CARNIN ou CARUS (CARNIN ou CARUS) Jeanne (vue : 30)  
10/12/1669 CARNOY (CARNOY) Gilles (vue : 31)  
09/03/1674 CARNOY (CARNOY) Jacques (vue : 32)  
27/05/1682 CARNOY (CARNOY) Jacques (vue : 35)  
../11/1628 CARNOY (CARNOY) Pierre service médiocre (vue : 7)  
09/01/1681 CARNOY (CARNOY) Pierre (vue : 35)  
27/03/1669 CARPENTIER (CARPENTIER) Catherine (vue : 31)  
04/03/1680 CARPENTIER (CARPENTIER) François (vue : 34)

04/03/1680 CARPENTIER (CARPENTIER) Jacques (vue : 34)  
01/05/1684 CARPENTIER (CARPENTIER) Jossine (vue : 36)  
25/05/1629 CARQUAN (CARQUAN) Catherine épouse de Michel LELEU service mineur (vue : 8)  
09/12/1641 CARROEN Grégoire **voyez** Marie VANDENBERGHE  
23/12/1656 CARTON (CARTON) (blanc) **voyez** (blanc) (blanc)  
10/04/1640 CARTON (CARTON) (blanc) **voyez** Jeanne DEL VOYE  
03/11/1681 CARTON (CARTON) Daniel **voyez** (blanc) (blanc)  
13/05/1694 CARTON (CARTON) Marie (vue : 11 et 14)  
16/04/1696 CARTON (CARTON) Robert (vue : 34)  
12/05/1632 CASEMAKERE (CASEMAKERE) François fils de Jean, encore célibataire, service médiocre  
(vue : 15)  
.././1633 CASEMAKERE (CASEMAKERE) Jacques [Sans date entre mars et juin] (vue : 17)  
17/11/1699 CASEMAKERE (CASMAKER) Jean (vue : 59)  
12/05/1687 CASEMAKERE (CASMAKER) Marie (vue : 37)  
23/04/1691 CASEMAKERE (CASMAKER) Marie (vue : 38)  
26/05/1678 CASEMAKERE (CASMAKER) Michel (vue : 33)  
09/10/1685 CASEMAKERE (CASMAKER) Pierre (vue : 37)  
14/02/1689 CASEMAKERE (CASMAKER) Pierre (vue : 38)  
05/02/1666 CASIER (CASIER) Adrien (vue : 30)  
22/08/1643 CASIER (CASIER) Antoinette célibataire, service mineur (vue : 27)  
20/06/1640 CASIER (CAZIER) Antoinette épouse de Martin CASTEAU service mineur (vue : 22)  
14/11/1695 CASIER (CASIER) Arnould (vue : 29)  
20/12/1641 CASIER (CAZIER) Catherine fille de Jean (vue : 25)  
13/10/1681 CASIER (CASIER) Charles [Daté septembre mais après une série de dates du mois de septembre  
!] (vue : 35)  
21/02/1685 CASIER (CASIER) Charles (vue : 37)  
20/12/1658 CASIER (CASIER) Chrétienne fe. (sic) (vue : 40)  
05/10/1638 CASIER (CASIER) François service médiocre (vue : 21)  
13/03/1688 CASIER (CASIER) François (vue : 37)  
07/01/1694 CASIER (CASIER) Gérard (vue : 11 et 14)  
06/02/1638 CASIER (CAZIER) Jacques service mineur (vue : 20)  
24/04/1641 CASIER (CASIER) Jacques fils de Jean (vue : 23)  
29/07/1677 CASIER (CASIER) Jacques (vue : 33)  
17/06/1644 CASIER (CAZIER) Jean blessé, il en mourut, service mineur (vue : 27)  
21/10/1641 CASIER (CAZIER) Jean dit Hantiekaje, p = *parve* ? (service mineur) (vue : 24)  
14/02/1665 CASIER (CASIER) Jean (vue : 30)  
14/09/1637 CASIER (CAZIER) Jean **voyez** Catherine BERNAERT  
20/04/1641 CASIER (CAZIER) Jean **voyez** Jeanne SERRUYS  
27/07/1682 CASIER (CASIER) Jeanne (vue : 35)  
23/06/1676 CASIER (CASIER) Jossine (vue : 33)  
26/02/1680 CASIER (CASIER) Jossine (vue : 34)  
22/09/1685 CASIER (CASIER) Jossine (vue : 37)  
16/07/1672 CASIER (CASIER) Michel (vue : 32)  
16/06/1640 CASIER (CAZIER) Pierre lamentablement noyé (*misere submersus*), service mineur (vue : 22)  
21/06/1694 CASIER (CASIER) Pierre (vue : 11 et 14)  
23/12/1694 CASIER (CASIER) Simon (vue : 15)  
25/11/1639 CASMAKERE (KOUSSEMACKER) Jacqueline épouse d'Antoine VAN PENE enceinte, service  
mineur (vue : 22)  
17/02/1640 CASON (CASON) Anne épouse de Jean VANDENBERGHE pauvre, subitement (vue : 22)  
16/11/1676 CASTEL (CASTEL) Antoine (vue : 33)  
06/02/1679 CASTEL (CASTEEL) Daniel (vue : 34)  
15/01/1695 CASTEL (CASTEEL) François (vue : 29)  
17/05/1642 CASTEL (CASTEEL) Marie veuve de Michel BONDUEL service médiocre (vue : 25)  
27/02/1681 CASTEL (CASTEL) Marie Françoise (vue : 35)

29/04/1688 CASTEL (CASTEEL) Marie Madeleine (vue : 37)  
27/03/1694 CASTEL (CASTEEL) Pierre (vue : 11 et 14)  
11/07/1643 CASTELAIN (CASTELEIN) Adrienne épouse de Cornille CLENCQUET (m) service médiocre (vue : 26)  
06/08/1659 CASTELAIN (CASTELIN) Etienne service mineur (vue : 29)  
../02/1628 CASTELAIN (CASTELYN) Gaspard canderlier, pauvre messe (vue : 5)  
14/02/1658 CASTELAIN (CASTELEIN) Gaspard pauvre à l'hôpital (vue : 29)  
26/12/1638 CASTELAIN (CASTELEIN) Gaspard **voyez** (blanc)  
30/07/1698 CASTELAIN (CASTELAIN) Jacques (vue : 51)  
03/04/1645 CASTELAIN (CASTELAIN) Marie veuve de François MONTAIGNE service mineur (vue : 28)  
05/06/1638 CASTILLON (CASTILLON) Jeanne épouse de Georges RAELEN (vue : 20)  
28/07/1695 CASTILLON (CATILLON) Jeanne (vue : 29)  
28/01/1673 CATTEAU (CASTEAU) Antoine (vue : 32)  
27/01/1688 CATTEAU (CATEAU) Catherine (vue : 37)  
13/04/1699 CATTEAU (CATEAU) Denis (vue : 59)  
09/09/1687 CATTEAU (CATTEAU) fille de Pierre (vue : 37)  
05/03/1641 CATTEAU (CASTEAU) Gilles **voyez** Catherine SIX  
18/03/1680 CATTEAU (CATEAU) Gilles (vue : 34)  
21/04/1639 CATTEAU (CASTEAU) Guillaume **voyez** Marie DE GUETTEM  
01/03/1697 CATTEAU (CATEAU) Jacqueline (vue : 42)  
22/03/1642 CATTEAU (CASTEAU) Jacques **voyez** Simone LE MEY  
11/06/1695 CATTEAU (CATEAU) Jacques (vue : 29)  
13/01/1698 CATTEAU (CATEAU) Jacques (vue : 51)  
03/10/1637 CATTEAU (CASTEAU) Jean censier sur la place dite longue [la grand-place ?], service majeur  
(vue : 19)  
01/01/1662 CATTEAU (CASTEAU) Jean service mineur (vue : 29)  
10/11/1641 CATTEAU (CASTEAU) Jean fils de Mathieu (vue : 24)  
31/01/1639 CATTEAU (CASTEAU) Jean **voyez** Jeanne DESREUMAUX  
18/01/1678 CATTEAU (CASTEAU) Jean (vue : 33)  
19/12/1679 CATTEAU (CATAU) Jean (vue : 34)  
30/05/1695 CATTEAU (CATEAU) Jean (vue : 29)  
10/06/1697 CATTEAU (CATEAU) Jean (vue : 42)  
03/01/1658 CATTEAU (CASTEAU) Jeanne service mineur (vue : 40)  
10/03/1670 CATTEAU (CASTEAU) Jeanne (vue : 31)  
24/01/1678 CATTEAU (CASTEAU) Jeanne (vue : 33)  
15/06/1642 CATTEAU (CASTEAU) Marie veuve de Gilles CLAY (m) (vue : 25)  
25/06/1657 CATTEAU (CASTEAU) Marie service mineur (vue : 40)  
08/03/1640 CATTEAU (CASTEAU) Marie épouse de Salomon PARE subitement, service mineur (vue : 22)  
19/07/1677 CATTEAU (CASTEAU) Marie (vue : 33)  
30/10/1679 CATTEAU (CATEAU) Marie (vue : 34)  
24/07/1688 CATTEAU (CATEAU) Marie (vue : 38)  
16/04/1694 CATTEAU (CATEAU) Marie Anne (vue : 11 et 14)  
26/09/1641 CATTEAU (CASTEAU) Martin service médiocre (vue : 24)  
20/06/1640 CATTEAU (CASTEAU) Martin **voyez** Antoinette CAZIER  
21/05/1696 CATTEAU (CATEAU) Michel (vue : 34)  
02/12/1627 CATTEAU (CATTEAU) Philippe fils de Mathieu marié, habitait près de Blanche Bannière, petit  
service (vue : 5)  
23/03/1694 CATTEAU (CATEAU) Pierre (vue : 11 et 14)  
12/06/1696 CATTEAU (CATEAU) Pierre (vue : 34)  
10/11/1676 CATTEAU (CATO) Pierre (vue : 33)  
11/10/1664 CATTRY (CATTRY) Françoise service médiocre (vue : 30)  
07/07/1656 CATTRY (CATRIE) Jeanne service mineur (vue : 40)  
10/07/1668 CATTRY (CATTRY) Jeanne (vue : 30)  
05/08/1681 CAUCHETEUR (CAUCHETEUR) Catherine (vue : 35)  
16/01/1642 CAUCHETEUR (CAUSTEUR) Pierre **voyez** Catherine LE CLERCQ

09/12/1641 CAULIER (CAULIER) Antoine **voyez** Marguerite VERRES  
29/03/1677 CAULIEZ (CAULIEZ) Jacques (vue : 33)  
08/02/1695 CAURART (CAURART) Elisabeth (vue : 29)  
12/04/1690 CAURART (CAURART) Jeanne (vue : 38)  
16/03/1642 CAUWET (CAUWET) Jossine épouse de Guillaume VAN ECHOUTE (vue : 25)  
28/08/1640 CAUWET (KAWET) Noël (vue : 23)  
03/01/1659 CAUWET (COHER) Robert service mineur (vue : 40)  
08/09/1641 CHARLE (CHARLE) Jean **voyez** Jeanne CHARLE  
08/09/1641 CHARLES (CHARLE) Jeanne veuve de Jean CHARLE de Fournes (m) (vue : 24)  
09/06/1694 CHARLES (CHARLES) Marguerite (vue : 11 et 14)  
28/03/1640 CHARLET (CHARLET) Guillaume dit Willio (vue : 22)  
16/04/1627 CHARLET (CHARLET) Guillaume service mineur (vue : 4)  
15/11/1637 CHARLET (CHARLET) Guillaume service mineur (vue : 20)  
19/12/1632 CHARLET (CHARLET) Guillaume **voyez** Marguerite DESREMAUT  
22/06/1632 CHARLET (CHARLET) Guillaume **voyez** Marguerite DESREVAUT  
18/04/1628 CHARLET (CHARLET) Guillaume **voyez** Marie STAMPE  
04/08/1666 CHARLEZ (CHARLEZ) Marie (vue : 30)  
12/05/1644 CHATEAUX (CHATEAUX) Guillaume (vue : 27)  
01/07/1659 CHATEAUX (CHATEAU) Marie service mineur (vue : 40)  
19/05/1644 CHATEAUX (CHATEAUX) Marie épouse de Guillaume DE REVEAUX (vue : 27)  
03/05/1642 CHOMBART (JAMBAR) Martin **voyez** Jeanne EVERARD  
25/01/1642 CHOMBART (JOMBAR) Michel **voyez** Anne VAN PEENE  
19/05/1644 CHOMBEAU (CHEMBAU) Antoine fils de Jacques (vue : 27)  
08/06/1643 CHOMBEAU (CHEMBAU) Jacques **voyez** Florence SPINNEWINE  
01/02/1640 CHOMBEAU (CHENBAU) Jacques (vue : 22)  
06/05/1644 CHOMBEAU (CHEMBAUT) Venant fils de Jacques, service mineur (vue : 27)  
24/05/1657 CHONAERT (CHONAERT) Sieur **voyez** (blanc) (blanc)  
27/09/1679 CLAIS (CLAIS) Antoine (vue : 34)  
25/08/1641 CLAIS (CLAI) Gilles (vue : 24)  
15/06/1642 CLAIS (CLAY) Gilles **voyez** Marie CASTEAU  
08/01/1698 CLAIS (CLAIS) Robert (vue : 51)  
13/05/1682 CLARISSE (CLARIS) Antoinette (vue : 35)  
11/01/1687 CLARISSE (CLARIS) Marie Catherine (vue : 37)  
18/05/1686 CLARISSE (CLARIS) Michel (vue : 37)  
20/09/1694 CLARISSE (CLARISSE) Pierre (vue : 11 et 14)  
08/03/1639 CLARISSE (CLARISSE) Robert service mineur (vue : 21)  
11/07/1643 CLENCQUET (CLENCQUET) Cornille **voyez** Adrienne CASTELEIN  
12/10/1639 CLICQUE (CLICQUE) Pierre (vue : 22)  
07/06/1642 CLINCQ (CLINQUE) Antoinette veuve d'Antoine LEDENT, (m) service mineur (vue : 25)  
31/01/1659 CLINCQ (CLINCK) Cornille service mineur (vue : 40)  
22/11/1678 CLINCQ (CLINCQ) Jacqueline (vue : 33)  
27/12/1641 CLINQUE (CLINQUE) Cornille **voyez** Catherine HAESBROUCK  
29/07/1640 COCHE (COCHE) Martin de Nieuwkerke, noyé (vue : 23)  
22/06/1696 COEBRELE (COEBRELE) Louise (vue : 34)  
24/10/1678 COISNE (COINE) Catherine (vue : 33)  
23/07/1698 COISNE (COINE) Catherine (vue : 51)  
19/09/1678 COISNE (COINE) Françoise (vue : 33)  
30/01/1674 COISNE (COINE) Isabelle (vue : 32)  
26/07/1639 COISNE (COINE) Madeleine veuve de Jean GRISON service médiocre (vue : 22)  
30/05/1667 COISNE (COENE) Marie (vue : 30)  
13/09/1690 COISNE (COINE) Marie (vue : 38)  
18/11/1658 COISNE (COINE) Olivier pauvre (vue : 40)  
07/10/1638 COISNE (COISNE) Pétronille épouse d'André PAREN grand service (vue : 21)  
01/06/1656 COISNE (COINE) Pierre service médiocre (vue : 39)



07/10/1694 COLLIER (COLIE) Antoine (vue : 11 et 14)  
 23/11/1694 CONTRAIN (CONTRAIN) Michel (vue : 15)  
 19/11/1658 CORDONNIER (CORDENIE) Nicolas maître, service médiocre (vue : 29)  
 13/10/1638 CORMAN (COORMAN) Gilbert pauvre (vue : 21)  
 25/06/1689 CORNARD (CORNAR) Jeanne (vue : 38)  
 28/11/1641 CORNE ? (KOENE ou KORNE) Guillaume, soldat, de **Santes**, subitement (vue : 24)  
 19/07/1639 CORNEMAN (CORNEMAN) Gilbert **voyez** Marie DU HAMEAU  
 09/12/1672 CORNILLE (CORNIL) Antoine (vue : 32)  
 30/08/1677 CORNILLE (CORNIL) Arnould (vue : 33)  
 06/09/1638 CORNILLE (CORNILLE) Catherine épouse d'Antoine LENNART service mineur (vue : 21)  
 25/03/1645 CORNILLE (CORNIL) Cornille subitement en l'auberge de Cruyseck, service médiocre (vue : 28)  
 07/02/1633 CORNILLE (CORNILLE) François, homme pauvre (vue : 17)  
 29/08/1642 CORNILLE (CORNILLE) Gérard pauvre (vue : 26)  
 22/11/1683 CORNILLE (CORNIL) Isabelle (vue : 36)  
 17/12/1639 CORNILLE (CORNIL) Jean **voyez** Marie SIX  
 21/01/1641 CORNILLE (CORNILLE) Jean **voyez** Jacqueline MASUREEL  
 22/02/1642 CORNILLE (CORNIL) Marie épouse de Pierre MILLEVILLE service mineur (vue : 25)  
 16/03/1644 CORNILLE (CORNIL) Marie service mineur (vue : 27)  
 12/09/1641 CORNILLE (CORNIL) Marie fille de Louis (vue : 24)  
 08/12/1640 CORNILLE (CORNIL) Martin **voyez** Antoinette SINGIER  
 14/08/1642 CORNILLE (CORNILLE) Martine épouse de Jacques LEFEBVRE service médiocre (vue : 26)  
 11/10/1638 CORNILLE (CORNILLE) Michel **voyez** Marguerite VIENNE  
 21/01/1695 COSTENOBLE (COSTENOBLE) Catherine (vue : 29)  
 27/12/1680 COSTENOBLE (COSTENOBLE) Jean Baptiste (vue : 35)  
 08/12/1640 COTTEL (COTTEEL) Pétronille épouse de Jean DEL VOYE (m) pauvre (vue : 23)  
 21/01/1642 COTTIN (COTTIN) Marie veuve d'Antoine SANDRINE p. [= *parve* ? (service mineur),m. / ou bien :  
     p. m. = *pie memorie*, de pieuse mémoire...] (vue : 25)  
 13/09/1641 COUCQ (COUCQUE) Jean (vue : 24)  
 28/09/1642 COUROUBLE (COUROUBLE) Mathieu (vue : 26)  
 27/03/1699 COUROUBLE (COURROUBLE) Pierre (vue : 59)  
 07/11/1637 COUSIN (COUSIN) Catherine veuve d'Adrien PELU âgée, pauvre (vue : 20)  
 23/02/1683 COUSIN (COUSIN) Charles (vue : 36)  
 21/08/1682 COUTEL (COUTEEL) (blanc) **voyez** (blanc) (blanc)  
 24/12/1638 COUTEL (COUTEEL) Elisabeth épouse de Vaast SERRON service médiocre [plus loin : Isabelle  
     épouse de de Vaast SEROEN] (vue : 21)  
 15/02/1683 COUTEL (COUTEEL) fille (vue : 36)  
 23/12/1687 COUTEL (COUTEEL) fille (vue : 37)  
 02/10/1694 COUTEL (COUTEEL) Guillaume blessé fortement par des soldats Français, il mourut sur place  
     (vue : 11 et 14)  
 09/07/1670 COUTEL (COUTEEL) Isaac (vue : 31)  
 02/09/1630 COUTEL (COUTEL) Jeanne fille de Jean service médiocre le même jour (vue : 11)  
 26/06/1668 COUTEL (COUSTEL) Jean (vue : 30)  
 09/02/1644 COUTEL (COUTEEL) Jean **voyez** Jeanne DEFRAÏ  
 30/09/1641 COUVAUX (COUVAUX) Antoinette épouse de d'un batelier d'Armentières (vue : 24)  
 19/12/1658 COUVREUR (COUVREUR) Pierre pauvre (vue : 40)  
 26/10/1641 COUVREUR (COUVREUR) Pierre service mineur (vue : 24)  
 14/10/1681 CRASSIN (CRASSIN) François prêtre et chapelain castral [Daté septembre mais après une série de  
     dates du mois de septembre !] (vue : 35)  
 18/08/1684 CREPY (CREPY) Marguerite (vue : 36)  
 16/11/1698 CRESPEL (CREPEEL) Jeanne (vue : 51)  
 ../11/1628 CRESPEL (CRESPIEL) Mathias vers la chapelle, homme pauvre, messe (vue : 7)  
 14/12/1697 CRESPEL (CREPELE) Pauline (vue : 42)  
 11/08/1641 CRESPIEUX (CRESPIEUX) Philippe service mineur (vue : 24)  
 25/10/1689 CRESPIN (CRESPIN) Antoine (vue : 38)

04/01/1670 CRUCQ (CRUCQ) François (vue : 31)  
 31/10/1678 CRUISSAERT (CRUSHART) Jean (vue : 33)  
 18/09/1695 CRUISSAERT (CRUSHART) Jeanne (vue : 29)  
 22/02/1638 CRUISSAERT (CRUYSART) Louis service mineur (vue : 20)  
 18/12/1658 CRUISSAERT (CRUISSAERT) Mathias pauvre (vue : 29)  
 11/12/1673 CRUISSAERT (CRUYSHART) Mathias (vue : 32)  
 17/10/1630 CRUISSAERT (CRUYSSART) Philippine (vue : 11)  
 12/09/1643 CRUISSAERT (CRUSART) Pierre service mineur (vue : 27)  
 27/10/1630 CRUYCKE (CRUYCKE) Jean **voyez** Madeleine BOQUET  
 22/09/1681 CRUYSHART (CRUYSHART) (blanc) **voyez** (blanc) (blanc)  
 26/09/1680 CUVELIER (CUVELIER) Antoinette (vue : 34)  
 21/06/1698 CUVELIER (CUVELIER) Gabriel (vue : 51)  
 05/05/1694 CUVELIER (CUVELIER) Jean (vue : 11 et 14)  
 22/04/1629 CUVELIER (CUVILLIER) Jeanne frappée d'une grave blessure, service médiocre le jour de l'inhumation (vue : 8)  
 14/10/1679 CUVELIER (CUVELIER) Liévine (vue : 34)  
 15/09/1638 CUVELIER (CUVELIER) Marie veuve de Pierre HUGHELOT près de la Voorstraete, pauvre (vue : 21)  
 23/09/1640 CUVELIER (CUVELIER) Michel **voyez** Martine DE ROY  
 20/01/1695 CUVELIER (CUVELIER) Michel (vue : 29)  
 19/01/1627 CUVELIER (CUVILLIER) Pierre marié, en la voostraete, pauvre (vue : 3)  
 14/09/1683 CUVELIER (CUVELIER) Pierre (vue : 36)  
 25/02/1656 DAEL (DALE) Jean pauvre (vue : 39)  
 09/08/1638 DAEMS (DAEMS) Marie épouse de Jean VANDAMME messe et *sonatione* [sonnerie de cloches ?] (vue : 21)  
 06/02/1642 DAEMS (DAEMS) Piat **voyez** Jeanne ISEMBECQ  
 21/01/1663 DAMME (DAME) Anne service mineur, décédée il y a 4 ans (vue : 29)  
 05/10/1658 DAMME (DAMES) Anne (vue : 40)  
 22/08/1694 DAMME (DAME) Catherine (vue : 11 et 14)  
 13/01/1630 DAMME (DAMME) Jeanne épouse de Jean GREMELIER maître d'école, service mineur, laquelle était morte il y a trois ans ou environ (vue : 9)  
 27/02/1694 DAMME (DAME) Martine (vue : 11 et 14)  
 25/06/1691 DAMME (DAME) Philippe (vue : 38)  
 22/04/1675 DANEL (DANEL) Marie (vue : 32)  
 31/10/1641 DANEL (DANEL) Robert **voyez** Jeanne DE HALENNE  
 19/02/1689 DANSET (DANSET) Marguerite (vue : 38)  
 ../11/1627 DASSONNEVILLE (DE SONNEVILLE) Elisabeth fille dévote, service mineur (vue : 5)  
 26/04/1684 DAUTRICOURT (DAUTRICOURT) Alexandrine (vue : 36)  
 23/11/1678 DAUTRICOURT (DAUTRICOURT) Anne (vue : 34)  
 24/12/1641 DAUTRICOURT (DAUTRICOURT) Antoine époux de Jeanne LE MAHIEU, son épouse est morte le 26 (vue : 25)  
 26/12/1641 DAUTRICOURT (DAUTRICOURT) Antoine **voyez** Jeanne LE MAHIEU  
 10/09/1694 DAUTRICOURT (DAUTRICOURT) Elisabeth (vue : 11 et 14)  
 05/03/1642 DAUTRICOURT (DAUTRICOURT) Jean **voyez** Jeanne GHESQUIERE  
 25/02/1642 DAUTRICOURT (DAUTRICOURT) Jean **voyez** Anne HUE  
 21/06/1632 DAUTRICOURT (DAUTRICOURT) Jeanne fille de Pierre petite jeune fille, messe (vue : 15)  
 11/09/1668 DAUTRICOURT (DAUTRICOURT) Jeanne (vue : 30)  
 13/02/1641 DAUTRICOURT (DAUTRICOURT) Nicolas **voyez** Catherine LE MAIRE  
 14/07/1674 DAUTRICOURT (DAUTRICOURT) Pétronille (vue : 32)  
 17/02/1632 DAUTRICOURT (DAUTRICOURT) Pierre homme pauvre mort de la contagion à ce qu'on pense (vue : 15)  
 11/10/1644 DAUTRICOURT (DAUTRICOURT) Pierre service mineur (vue : 27)  
 16/08/1637 DAUTRICOURT (DAUTRICOURT) Pierre **voyez** Anne RABAU  
 08/05/1673 DAUTRICOURT (DAUTRICOURT) Pierre (vue : 32)  
 02/01/1670 DAUTRICOURT (DAUTRICOURT) Walter (vue : 31)

06/01/1694 DAVID (DAVID) François (vue : 11 et 14)  
 19/01/1632 DAVID (DAVID) Jean **voyez** (blanc) (blanc)  
 10/09/1667 DE BOEUF (DU BUF) Charles (vue : 30)  
 25/05/1688 DE BOEUF (DUBUF) Marguerite (vue : 37)  
 08/05/1638 DE FLEURBAIX (DE FLEURBAY) Antoine pauvre (vue : 20)  
 16/02/1645 DE LA BICHE Emmanuel noble seigneur de Cerfontaine, grand prévôt de cette ville, est mort à

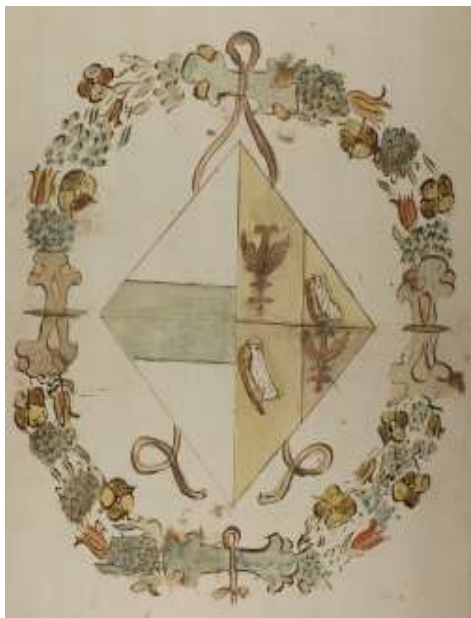

*de la Biche - Fourmestraux frère dudit Antoine*

Lille et a été enterré ici, dans le chœur du côté de l'Evangile, vers la porte du chœur (vue : 28)

09/05/1699 DE LA CRODS (DE LA CRODS) Ursule demoiselle (vue : 59)

05/03/1630 DE LA VICHTÉ ou DE LA BICHE (DE LA VICHE) Antoine service solennel, à la demande de son frère, grand prévôt de Comines, et le susdit Antoine portait les armes dans l'armée en **Italie**, il n'a pas payé (vue : 10)

21/02/1630 DE NOTRE DAME (DE NOTRE DAME) Anne fille de Jean petit service, elle est morte il y a trois ans et plus (vue : 9)

18/07/1696 DEBACKER (DEBACKER) Anne (vue : 34)

11/12/1682 DEBAILLEUL (DE BAILLEUR) Hugues (vue : 36)

21/07/1638 DEBAILLEUL (DE BAILLEUL) Jeanne célibataire, service mineur (vue : 21)

08/06/1684 DEBAILLEUL (DE BAILLEUR) Philippe **voyez** Catherine (blanc)

30/10/1668 DEBAN (DEBAN) Michel (vue : 30)

02/04/1642 DEBAVINCHOVE (DE BAVINCHOVE) Pierre **voyez** Marguerite HAUTECLOQUE

01/02/1641 DEBEERLEERE (DE BEERLEERE) Elisabeth épouse de Jean BUTSENE (vue : 23)

16/10/1669 DEBRIE (DE BRIE) Jacqueline (vue : 31)

05/07/1666 DEBURIEN ? (DE BURIEN ?) Pétronille (vue : 30)

04/09/1635 DECEUNINCK (DE CEUNINCK) Laurent **voyez** Jeanne DEROY

12/05/1690 DECHERF (DECERF) Anne (vue : 38)

04/12/1695 DECHERF (DECERF) Charles (vue : 29)

01/11/1638 DECHERF (DE CERF) Christophe service mineur (vue : 21)

04/09/1676 DECHERF (DECERF) François (vue : 33)

13/04/1635 DECHERF (DE CERF) Louis service médiocre (vue : 19)

29/10/1641 DECHERF (DECHERF) Louis fils de Louis service médiocre [Acte remis et rayé le 31/10] (vue : 24)

26/07/1640 DECHERF (DE CERF) Louis fils de Pierre service mineur (vue : 23)

01/10/1643 DECHERF (DECERF) Pierre **voyez** Marie LANCHEUE

11/10/1641 DECHERF (DECHERF) Pierre **voyez** Marie VANPEENE

04/09/1633 DECKERE (DECKERS) Catherine épouse de Jean DE CREEN service mineur (vue : 18)

27/10/1629 DECKERE (DECKER) Charles fils de Charles (vue : 9)

27/11/1627 DECKERE (DECKERE) Jean aubergiste près de la chapelle ten Brielen, service mineur célébré le 9 décembre (vue : 5)

26/01/1639 DECLERCQ (DE CLERCQ) André service médiocre (vue : 21)

28/09/1663 DECLERCQ (DE CLERCQ) Anne service solennel (vue : 29)

20/10/1633 DECLERCQ (DE CLERCQ) Antoine âgé, pauvre (vue : 18)

05/11/1642 DECLERCQ (DE CLERCQ) Cornille **voyez** Anne FOURNIER

07/11/1638 DECLERCQ (DECLERCQ) Elisabeth épouse de Philippe GUESQUIERE grand service (vue : 21)

12/04/1635 DECLERCQ (DE CLERCQ) Guillaume veuf de fermier, service médiocre (vue : 19)

19/11/1637 DECLERCQ (DECLERCQ) Guillaume **voyez** Catherine GOBERT

13/12/1675 DECLERCQ (DECLERCQ) Guillaume (vue : 32)

06/05/1694 DECLERCQ (DECLERC) Jacques (vue : 11 et 14)

16/11/1665 DECLERCQ (DECLERC) Jean (vue : 30)

03/02/1640 DECLERCQ (DE CLERCQ) Jeanne épouse de Jacques LE GROU service majeur (vue : 22)

27/04/1688 DECLERCQ (DECLERC) Léandre (vue : 37)

13/11/1681 DECLERCQ (DECLERC) Louis bailli (vue : 35)  
12/07/1656 DECLERCQ (DECLERCQ) Nicolas service majeur, tué à la ducasse de Comines, inhumée dans la chapelle St Jean (vue : 29)  
03/12/1638 DECLERCQ (DE CLERCQ) Pierre **voyez** Madeleine SIX  
15/02/1627 DECOENE (DE COENE) ... **voyez** Anne RUDDERS  
04/02/1658 DECONINCQ (DECONINCK) Pierre service médiocre, docteur (vue : 29)  
08/10/1639 DECORNE (DE KORNE) Jean **voyez** Marie KEINART  
23/10/1694 DECORNE (DEKOORNE) Pasquier (vue : 15)  
07/02/1638 DECORNE (DE KORNE) Pierre d'une blessure mortelle, frappé près de la chapelle, pauvre, service mineur (vue : 20)  
24/04/1629 DECORTE (DE CORTE) Adrien veuf, inhumé au cimetière, grandes (vue : 8)  
02/10/1632 DECORTE (DE CORTE) Catherine messe le jour de l'inhumation (vue : 16)  
16/07/1642 DECORTE (DE CORTE) Jeanne veuve de Jacques SERRUYS service majeur (vue : 26)  
29/06/1641 DECORTE (DE CORTE) Josse **voyez** Marie DE LA ROYERE  
06/08/1641 DECORTE (DECORTE) Pétronille célibataire, service mineur (vue : 24)  
29/04/1687 DECOSTA (DE COSTA) Dame Lucrece (vue : 37)  
08/11/1683 DECREEN (DE CRIEN) Antoine **voyez** (blanc) (blanc)  
../08/1629 DECREEN (DE CREEN) Jacques **voyez** (blanc) (blanc)  
04/09/1633 DECREEN (DE CREEN) Jean **voyez** Catherine DECKERS  
07/03/1644 DECREEN ou CREEL (CREEL) Jean **voyez** Catherine ODEN  
21/12/1682 DECRIEN (DE CRIEN) Guillaume (vue : 36)  
08/09/1628 DECROIX (DE CROIX) Jeanne épouse de Noël LE CONTE service mineur (vue : 6)  
04/09/1680 DEFER (DEFER) Catherine (vue : 34)  
10/07/1690 DEFER (DEFEEER) Marie (vue : 38)  
22/10/1641 DEFERTIN (DEFERTIN) Antoine **voyez** Marie VAROU  
27/01/1683 DEFERTIN (DE FERTIN) Jean (vue : 36)  
09/02/1644 DEFRAY (DEFRAY) Jeanne épouse de Jean COUTEEL service médiocre (vue : 27)  
10/01/1633 DEFRELIN (DE FRELIN) Jacques **voyez** Michelle DELVOYE  
21/10/1631 DEFRETIN (DE FRETIN) Jeanne épouse d'Antoine REMRY service mineur (vue : 13)  
14/08/1631 DEFRETIN (DE FRETIN) Jeanne épouse d'Antoine REMERY (vue : 13)  
27/10/1639 DEGAIN (DE GAIN) Catherine étrangère morte subitement, petit service (vue : 22)  
12/09/1667 DEGAND (DE GAND) Louis (vue : 30)  
15/01/1667 DEGAND (DE GAND) Nicolas (vue : 30)  
20/03/1658 DEGEIN (DEGEIN) Chrétien service mineur (vue : 29)  
20/06/1654 DEGEIN (DEGEIN) Chrétien **voyez** (blanc) (blanc)  
19/10/1694 DEGROUX (DEGROUX) Antoine (vue : 15)  
25/09/1676 DEGROUX (DEGROUX) Catherine (vue : 33)  
19/05/1676 DEGROUX (DE GROUX) Cornille (vue : 33)  
14/12/1682 DEGROUX (DEGROUX) Guillaume (vue : 36)  
13/02/1694 DEGROUX (DEGROU) Jacques (vue : 11 et 14)  
31/05/1684 DEGROUX (DEGROUX) Rose (vue : 36)  
25/05/1674 DEHAENE (DE HAENE) Jean (vue : 32)  
29/11/1680 DEHAESE (DE HAEZE) Jeanne (vue : 34)  
20/12/1679 DEHAESE (DE HAESE) Laurent (vue : 34)  
04/12/1679 DEHAESE (DEHAEZE) Marie Catherine (vue : 34)  
12/05/1696 DEHAESE (DE HAEZE) Nicolas (vue : 34)  
31/10/1641 DEHALLENNES (DE HALENNE) Jeanne épouse de Robert DANEL batelier à Merghem (**Merville**) (m) (vue : 24)  
22/01/1638 DEHALLUIN (DE HALUWIN) Françoise veuve de Michel HASEBROUCK grand service (vue : 20)  
23/07/1633 DEHALLUIN (DE HALLUIN) Pierre fermier, service médiocre (vue : 17)  
07/08/1627 DEHAZE (DEHAZE) Georges **voyez** Marie LEROY  
23/03/1694 DEHENNIN (DEHENNIN) Catherine (vue : 11 et 14)  
22/01/1640 DEHEUVELE (DEHEUVELE) Guillaume pauvre (vue : 22)  
08/03/1694 DEHINNE (DE HINNE) Catherine (vue : 11 et 14)



28/02/1694 DEHINNE (DE HINNE) Gilles (vue : 11 et 14)  
24/01/1687 DEHINNE (DE HINNE) Jacques (vue : 37)  
13/04/1671 DEHOLLEBEKE (DE HOLLEBEKE) Jacqueline (vue : 31)  
14/10/1669 DEHONT (DE HONT) Antoine (vue : 31)  
07/03/1645 DEHONT (DE HONT) Jeanne épouse de Michel LAGACE service médiocre (vue : 28)  
13/08/1658 DEJONGHE (DE JONGHE) Jacques de **Wijtschate** (vue : 29)  
28/02/1630 DEJONGHE (DE JONGHE) Jean cordonnier, messe le jour de l'inhumation (vue : 10)  
25/09/1690 DEKONINCQ (DE KONINC) Marie Jeanne (vue : 38)  
16/10/1686 DEKONINCQ (DE KONINCK) Martine (vue : 37)  
13/05/1642 DEKREEN (DE KREEN) Jacques service mineur (vue : 25)  
05/09/1669 DEKREEN (DE KRIEN) Marie (vue : 31)  
11/04/1642 DELAHAYE (DE LE HAYE) Georges **voyez** Pétronille PATIN  
18/01/1642 DELAHAYE (DE LE HAYE) Jean **voyez** Jeanne WEDEUR  
25/08/1637 DELAHAYE (DELEHAYE) Jean **voyez** Noëlle HALE  
10/01/1694 DELAHAYE (DELEHAYE) Pasquier **voyez** (blanc) (blanc)  
28/08/1664 DELAHAYE (DELEHAYE) Pierre **voyez** (blanc) (blanc)  
20/12/1639 DELANGUE (DE LANGUE) Anne épouse d'Alexandre DESBUISSON (m) (vue : 22)  
22/11/1656 DELANNOY (DELANNOY) Antoine service médiocre (vue : 40)  
13/05/1660 DELANNOY (DELANNOY) Antoine service médiocre (vue : 40)  
05/03/1641 DELANNOY (DE LANNOY) Catherine épouse d'Antoine DE LE RUE (vue : 23)  
13/12/1640 DELANNOY (DE LANNOY) Georges subitement (vue : 23)  
03/02/1632 DELANNOY (DE LANNOY) Gérard service médiocre. Date rayée (vue : 14)  
13/01/1632 DELANNOY (DELANNOY) Gérard service mineur, fermier d'Allard MONIER (vue : 14)  
../03/1630 DELANNOY (DE LANNOY) Jacqueline fille d'Abraham après quoi a été célébré un service mineur le  
10 juin (vue : 10)  
06/11/1628 DELANNOY (LANNOY) Jacqueline épouse de Michel LE LONG morte en couches, service mineur  
(vue : 7)  
03/02/1633 DELANNOY (DELANNOY) Jacqueline épouse de Pierre DE RIVIERE service mineur (vue : 17)  
09/12/1640 DELANNOY (DE LANNOY) Jacques service mineur (vue : 23)  
29/10/1699 DELANNOY (DELANOY) Jacques (vue : 59)  
15/12/1653 DELANNOY (DELANOY) Jean service mineur (vue : 28)  
06/12/1658 DELANNOY (DELANNOY) Jeanne (vue : 40)  
20/08/1668 DELANNOY (DELANNOY) Marie (vue : 30)  
28/09/1683 DELANNOY (DELANOY) Marie (vue : 36)  
30/05/1639 DELANNOY (DE LANNOY) Michel service mineur (vue : 21)  
28/01/1643 DELANNOY (DELANNOY) Michel service mineur (vue : 26)  
21/11/1641 DELANNOY (DELANNOY) Michel **voyez** Mathieue BELLE  
30/10/1639 DELANNOY (DE LANNOY) Michelle épouse de Jacques MARTEN pauvre, service mineur (vue : 22)  
27/03/1688 DELANNOY (DELANOY) Nicolas (vue : 37)  
17/10/1657 DELANNOY (DELANNOY) Piat service médiocre (vue : 29)  
02/11/1641 DELANNOY (DELANNOY) Piat **voyez** Isabelle VIENNE  
02/10/1698 DELANNOY (DELANA) Pierre (vue : 51)  
28/09/1666 DELANNOY (DELANNOY) Pierre **voyez** (blanc) (blanc)  
20/02/1679 DELANNOY (DELANOY) Pierre (vue : 34)  
20/06/1699 DELANNOY (DELANOY) Simone (vue : 59)  
19/05/1694 DELANNOY (DELANOY) Théodore (vue : 11 et 14)  
12/08/1699 DELAPOULLE (DELAPOULLE) Philippe (vue : 59)  
03/10/1642 DELAROYERE (DE LA ROYERE) Cornélie veuve de Josse MILLEVILLE service médiocre (vue : 26)  
25/02/1629 DELAROYERE (DE LAROIERE) Jacques tisserand au fort, service médiocre fait le 27 mars (vue : 7)  
23/09/1643 DELAROYERE (DE LA ROYERE) Josse **voyez** Marie VAN HAMME  
05/06/1640 DELAROYERE (DE LA ROYERE) Marguerite épouse de Jean PARET service médiocre (vue : 22)  
29/06/1641 DELAROYERE (DE LA ROYERE) Marie épouse de Josse DE CORTE (vue : 24)  
21/05/1635 DELATOUR (DELATOUR) Marguerite fille âgée, service médiocre (vue : 19)  
21/12/1694 DELATTRE (DELATTRE) Anne (vue : 15)

22/11/1658 DELATTRE (DELATRE) Guillaume service mineur (vue : 40)  
23/06/1659 DELATTRE (DELATRE) Guillaume service mineur (vue : 40)  
04/10/1664 DELATTRE (DELATTRE) Jeanne service mineur (vue : 30)  
12/01/1668 DELAVAL (DELAVAL) Pierre (vue : 30)  
02/05/1630 DELBARRE (DEL BARRE) Jacques petit service, vieille fille qui a été enterrée le même jour  
(vue : 10)  
21/03/1640 DELBARRE (DEL BARE) Jacques **voyez** Antoinette LEFEBVRE  
03/03/1640 DELBARRE (DELBARE) Simon **voyez** Marie BONDUEEL  
12/06/1698 DELBART (DELBAR) Antoinette (vue : 51)  
.././1656 DELBART (DELEBARE) Catherine pauvre (vue : 39)  
30/01/1633 DELBART (DELBARRE) Jacqueline épouse de Maillard SERUYS service médiocre (vue : 17)  
30/01/1698 DELBART (DELBAR) Jacques (vue : 51)  
12/09/1642 DELBART (DELBARE) Marie épouse de Jérôme LE ROY (m) p (= service mineur) (vue : 26)  
22/09/1694 DELBART (DELBAR) Martin (vue : 11 et 14)  
06/09/1669 DELBART (DELBAR) Michelle (vue : 31)  
21/10/1643 DELBART (DEL BAR) Simon (m) service médiocre (vue : 27)  
20/04/1678 DELBART (DELBAR) Suzanne (vue : 33)  
29/01/1628 DELBART dit Cabbu (DELBARRE dit Cabbu) Jean homme pauvre (vue : 5)  
13/02/1695 DELCOURT (DELCOURT) Robert (vue : 29)  
12/11/1666 DELCROIX (DELCROIX) Madeleine (vue : 30)  
23/02/1660 DELEBECQUE (DELEBECKE) Adrien service mineur (vue : 40)  
27/03/1696 DELEBECQUE (DELBEC) Antoinette (vue : 34)  
15/01/1656 DELEBECQUE (DELEBECQUE) Barthélemy service médiocre (vue : 39)  
15/01/1657 DELEBECQUE (DELEBECKE) Bartholomé service majeur (vue : 40)  
20/04/1696 DELEBECQUE (DELBEC) Bartholomé (vue : 34)  
17/01/1657 DELEBECQUE (DELEBECKE) Bartholomé **voyez** (blanc) (blanc)  
16/12/1689 DELEBECQUE (DELBEC) (blanc) fils de Bartholomé (vue : 38)  
10/01/1688 DELEBECQUE (DELBECQ) Georges (vue : 37)  
08/03/1627 DELEBECQUE (DEL BEKE) Guillaume veuf de vers la Blanque Baniere, service majeur (vue : 4)  
08/03/1642 DELEBECQUE (DEL BECQUE) Hélène épouse de Jean DESTAILEUR pauvre (vue : 25)  
11/12/1643 DELEBECQUE (DEL BECQUE) Jacques **voyez** Jeanne WARLOP  
09/07/1686 DELEBECQUE (DELEBEC) Jacques (vue : 37)  
24/10/1684 DELEBECQUE (DELEBECQUE) Jacques (vue : 37)  
21/08/1670 DELEBECQUE (DELBECK) Marguerite (vue : 31)  
18/05/1694 DELEBECQUE (DELBEC) Marie Jeanne (vue : 11 et 14)  
30/06/1643 DELEBECQUE (DEL BECQUE) Michelle épouse de Jean DU FOREST service majeur (vue : 26)  
14/06/1698 DELECAMBRE (DELCAMBRE) Marguerite (vue : 51)  
22/09/1673 DELECAMBRE (DE LE CAMBRE) Marie (vue : 32)  
28/10/1637 DELECROIX (DE LE CROIX) Guillaume près du Godtshuys, service mineur (vue : 20)  
02/07/1668 DELEDICQUE (DELDICQUE) Catherine (vue : 30)  
31/07/1674 DELEFORTERIE (DELEFORTRIERIE) Catherine (vue : 32)  
03/04/1663 DELEFORTERIE (DELEFORTERIE) Jeanne service médiocre (vue : 29)  
02/04/1686 DELEFORTERIE (DELEFORTERIE) Marie (vue : 37)  
24/08/1684 DELEFORTERIE (DELEFORTERY) Marie (vue : 36)  
22/06/1641 DELEFORTERIE (DELEFORTRIE) Mathias fils de Martin (vue : 24)  
15/01/1659 DELEFORTERIE (DELEFORTRY) Philippe pauvre (vue : 40)  
16/12/1631 DELEFORTRIE (DEL FORTRYE) Antoine **voyez** Marguerite SLOOVERE  
23/11/1631 DELEFORTRIE (DELFORTRYE) Antoine **voyez** Marguerite SLOOVERE  
26/10/1628 DELEFORTRIE (DEL FORTRYE) Jacques censier vers le Grenghier, pauvre censier, service mineur  
avec funérailles (vue : 7)  
07/05/1631 DELEFORTRIE (DELFORTRYE) Jacques **voyez** Jeanne DE MARESCAUX  
01/06/1699 DELEFORTRIE (DELFORTRY) Jeanne (vue : 59)  
15/07/1630 DELEFORTRIE (DE FORTRYE) la fille de Jacques service mineur (vue : 10)  
15/05/1691 DELEFOSSE (DELEFOSSE) Marie (vue : 38)

28/01/1699 DELEHAYE (DELEHAYE) Catherine (vue : 59)  
23/12/1673 DELEHAYE (DELEHAYE) Georges (vue : 32)  
07/11/1694 DELEHAYE (DELEHAYE) Jacqueline (vue : 15)  
09/06/1697 DELEHAYE (DELEHAYE) Jacques (vue : 42)  
31/01/1696 DELEHAYE (DELEHAYE) Marie (vue : 34)  
28/08/1664 DELEHAYE (DELEHAYE) Pierre service médiocre (vue : 30)  
10/03/1694 DELEHAYE (DELEHAYE) Pierre (vue : 11 et 14)  
26/01/1698 DELEHAYE (DELEHAYE) Pierre (vue : 51)  
30/11/1632 DELEHAYE (DELEHAYE) Toussaint marié, âgé et pauvre à Cruyseeke (vue : 16)  
20/12/1661 DELEPIERRE (DELEPIER) Jeanne service mineur (vue : 29)  
21/01/1642 DELEROYERE (LAROYE ou LEROYERE dans l'autre registre) Catherine épouse de Michel DE NEF  
service majeur (vue : 25)  
03/07/1691 DELEROYERE (DELAROYER) Pierre Martin (vue : 38)  
05/03/1641 DELERUE (DE LE RUE) Antoine **voyez** Catherine DE LANNOY  
27/08/1678 DELERUE (DELERUE) Jacques (vue : 33)  
31/12/1687 DELERUE (DELERUE) Jeanne (vue : 37)  
08/05/1690 DELERUELLE (DERUELLE) Jacques (vue : 38)  
04/04/1627 DELERUELLE (DERUELLE) Madeleine veuve de Pierre THERY service médiocre (vue : 4)  
04/07/1672 DELERUELLE (DERUIEL) Marie (vue : 32)  
13/08/1683 DELERUELLE (DERUELLE) Philippe (vue : 36)  
09/01/1695 DELESALLE (DELSAL) Léo (vue : 29)  
06/11/1684 DELESCLUSE (DELECLUSE) Arnould (vue : 37)  
05/04/1639 DELESCLUSE (DE LESCLUSE) Jacques le jeune (vue : 21)  
05/12/1642 DELESCLUSE (DELESCLUSE) Louis **voyez** Françoise LEJEUSNE  
06/04/1672 DELESCLUSE (DELECLUSE) Marthe ou Marsia (vue : 32)  
16/12/1641 DELESCLUSE (DE LESCLUSE) Mathias p = parve ? (service mineur) (vue : 24)  
23/04/1699 DELESCLUSE (DELECLUSE) Mathias (vue : 59)  
24/09/1641 DELESCLUSE (DELESCLUSE) Pierre (vue : 24)  
20/10/1641 DELETOMBE (DELTOMBE) Marguerite épouse de Pierre DUMONT service médiocre (vue : 24)  
20/12/1642 DELEU (DE LEU) Antoine pauvre (vue : 26)  
31/01/1628 DELEU (DELEU) Catherine fille de Jean, pauvre, le même jour (vue : 5)  
04/11/1629 DELEU (DELEU) Françoise veuve de François STAELEN hôtesse des Trois Rois, service médiocre le  
jour de l'inhumation (vue : 9)  
29/02/1628 DELEU (DELEU) Jacqueline fille de Jean et de Jacqueline DESCAUDYNS petit service le même jour  
(que celui de son enterrement) (vue : 6)  
08/05/1656 DELEU (DELEU) Jean service mineur, tué (vue : 29)  
29/07/1655 DELEU (DELEU) Jean tué à la ducasse de Gullevet (**Geluveld**), service mineur (vue : 28)  
29/10/1641 DELEU (DELEU) Jean fils de François (vue : 24)  
22/11/1672 DELEU (DE LEU) Jean (vue : 32)  
16/04/1654 DELEU (DELEU) Jean **voyez** (blanc) (blanc)  
06/06/1632 DELEU (DELEU) Jean **voyez** Jacqueline DESCAUDYNS  
10/03/1627 DELEU (DELEU) Marie **voyez** Josse DE POORTERE  
12/03/1659 DELEU (DELEU) Marie veuve de (vue : 29)  
18/08/1637 DELEU (DELEU) Michel service mineur (vue : 19)  
09/03/1655 DELEU (DELEU) Pasque épouse de Ma... service mineur (vue : 28)  
10/01/1633 DELEU (DELEU) Pierre **voyez** Jacqueline DE ROO  
07/05/1682 DELEU (DELEU) Suzanne (vue : 35)  
13/11/1664 DELEVAL (DELEVAL) Josse service mineur (vue : 30)  
27/04/1660 DELEVAL (DELEVAL) Marguerite service mineur (vue : 40)  
04/03/1658 DELEVOYE (DELEVOYE) Anne service mineur (vue : 40)  
13/03/1697 DELEVOYE (DELEVOYE) Eligia (vue : 42)  
21/11/1659 DELEVOYE (DELEVOYE) Gilles (vue : 29)  
10/10/1697 DELEVOYE (DELEVOYE) Guillaume (vue : 42)  
14/12/1653 DELEVOYE (DELEVOYE) Jacques service mineur (vue : 39)

08/09/1698 DELEVOYE (DELVOYE) Jacques (vue : 51)  
08/12/1640 DELEVOYE (DEL VOYE) Jean **voyez** Pétronille COTTEEL  
05/11/1641 DELEVOYE (DELVOYE) Jean **voyez** Jacqueline BAILEUL  
18/07/1639 DELEVOYE (DELVOYE) Jean **voyez** Huguette VAN DE CASTEELLE  
17/11/1665 DELEVOYE (DELVOYE) Jean (vue : 30)  
01/08/1638 DELEVOYE (DELVOYE) Jeanne épouse de Jean SPINNEWYN service mineur (vue : 21)  
20/02/1668 DELEVOYE (DELVOYE) Jeanne (vue : 30)  
01/02/1656 DELEVOYE (DELEVOYE) Marguerite service médiocre (vue : 39)  
29/06/1669 DELEVOYE (DELVOYE) Marie (vue : 31)  
24/03/1630 DELEVOYE (DEL VOYE) Michel **voyez** Marie MOREL  
28/04/1629 DELEVOYE (DEL VOYE) Michel **voyez** (blanc) (blanc)  
10/01/1633 DELEVOYE (DELVOYE) Michelle épouse de Jacques DE FRELIN, près de Grenghie, service médiocre (vue : 16)  
06/11/1677 DELEVOYE (DELEVOYE) Monique (vue : 33)  
23/09/1680 DELEVOYE (DELVOYE) Philippe (vue : 34)  
20/03/1694 DELEVOYE (DELVOYE) Philippe Louis (vue : 11 et 14)  
19/01/1658 DELEVOYE (DELVOYE) Pierre (vue : 29)  
10/11/1628 DELEVOYE (DEL VOYE) Salomon **voyez** Adrienne IETSWERT  
03/08/1627 DELHEYE (DEL HEYE) Anne fille de Venant (vue : 4)  
04/08/1627 DELHEYE (DEL HEYE) Madeleine fille de Venant, sœur de la précédente, pauvre, service le 23 novembre (vue : 4)  
19/03/1628 DELHEYE (DEL HEYE) Marguerite fille de Pierre (vue : 6)  
04/07/1679 DELMAR (DELMAR) Pierre (vue : 34)  
13/02/1641 DELMOTTE (DELMOTTE) Catherine fille de Philippe célibataire, service mineur (vue : 23)  
01/10/1680 DELMOTTE (DELMOTTE) Chrétienne (vue : 34)  
28/03/1694 DELMOTTE (DELMOTTE) Etienne (vue : 11 et 14)  
20/08/1637 DELMOTTE (DELMOTTE) Jacques **voyez** Marie ROGIER  
25/05/1627 DELMOTTE (DELMOTTE) Jacques **voyez** Marie VIENNE  
18/04/1697 DELMOTTE (DELMOTTE) Jeanne (vue : 42)  
25/09/1676 DELMOTTE (DELMOTTE) Josse (vue : 33)  
.././1656 DELOBEAU (DELOBEAU) Marie service mineur (vue : 39)  
25/02/1640 DELOBEAU (DE LOBEAU) Marie veuve de Jean FLAMEN (vue : 22)  
22/06/1665 DELOBEAU (DELOBEAU) Pierre (vue : 30)  
17/01/1688 DELOBEAU (DELOBEAU) Pierre (vue : 37)  
07/07/1644 DELOBEL (DE LOBEL) Marguerite service mineur (vue : 27)  
07/01/1627 DELOBEL (LOBEL) Martin fils de Pierre petites funérailles (vue : 3)  
../07/1629 DELOBEL (DELOBEL) Pierre **voyez** Marie LANSEL  
23/12/1638 DELOO (DE LOO) Marie fille de Gilles (vue : 21)  
05/11/1674 DELOS (DELOS) Marie (vue : 32)  
06/05/1695 DELPIERRE (DELPIERRE) Françoise (vue : 29)  
21/02/1694 DELPIERRE (DELPIER) Jacqueline (vue : 11 et 14)  
07/07/1665 DELPORTE (DELPORTE) Chrétien (vue : 30)  
15/06/1657 DELPORTE (DELPORTE) Nicolas service médiocre, tué à la ducasse de Comines (vue : 29)  
13/08/1681 DELPORTE (DELPORTE) Nicolas (vue : 35)  
02/10/1656 DELRUE (DELRUE) Jean service médiocre (vue : 29)  
29/10/1694 DELRUE (DELRUE) Paul (vue : 15)  
04/04/1660 DELVA (DELVAE) Jean (vue : 29)  
15/10/1638 DELVA (DELVA) Marie épouse d'Outre VANDELANOITE service médiocre (vue : 21)  
09/05/1699 DELVA (DELVA) Marie épouse de (blanc) PATYN (vue : 59)  
23/09/1629 DELVA (DELVA) Walter **voyez** Louise LESTRIE  
../03/1630 DELVAL (DEL VAL) Antoine fils de Jean pour lequel a été célébré un service médiocre le 18 juin (vue : 10)  
15/09/1639 DELVAL (DELVAL) Josse subitement, service mineur (vue : 22)

16/10/1638 DELVAL (ou DELVA) (DELVAL (ou DELVA)) Jean près de la Blanche Bannière, service médiocre (vue : 21)

15/10/1644 DELVOYE (DEL VOYE) Jacqueline célibataire, service médiocre (vue : 27)

10/04/1640 DELVOYE (DEL VOYE) Jeanne veuve de (blanc) CARTON service mineur (vue : 22)

../05/1629 DELVOYE (DEL VOYE) Salomon premier échevin à son tour, inhumé dans le chœur de la Vierge, à l'autel duquel il a légué 4£ de gros, et aux pauvres également 25£ de gros, service majeur [Mort le 05/07/1629 d'après les comptes de la Srie de Comines. Le registre passe de mai à août...] (vue : 8)

19/09/1639 DEMARCQ (DE MARCQ) Jossine épouse de Robert BEGUIN service mineur (vue : 22)

../10/1629 DEMAY (DE MEY) Antoine nonagénaire, inhumé dans le chœur de Saint Jean, service solennel, il a légué 100 florins aux pauvres à distribuer en une fois au jour de sa sépulture (vue : 9)

07/11/1631 DEMAY (DE MAY) Antoine fille d'Antoine vieillard célibataire, service majeur le même jour (vue : 13)

../10/1629 DEMAY (DE MEY) Antoine (vue : 9)

06/06/1628 DEMAY (DE MEY) Gilles **voyez** Jeanne HAVEGHIER

24/10/1637 DEMAY (DE MEY) Jacqueline épouse de Mathieu HALUWIN âgée, service mineur (vue : 20)

28/03/1642 DEMAY (DE MEY) Jacques **voyez** Elisabeth BOUSSEMAR

28/09/1640 DEMAY (DE MAY) Jean **voyez** Jeanne VERSTRAETE

12/05/1645 DEMAY (DE MEY) Jean **voyez** Madeleine DE MEY

18/02/1640 DEMAY (DE MEY) Liévin **voyez** Marie THEVELIN

12/05/1645 DEMAY (DE MEY) Madeleine épouse de Jean DE MEY service médiocre (vue : 28)

14/04/1638 DEMAY (DE MEY) Martine fille de Pierre service mineur (vue : 20)

20/03/1629 DEMAY (DE MEY) Pierre **voyez** Jeanne DE PONT

18/11/1653 DEMEERE (DEMEERE) Guillaume service médiocre (vue : 28)

30/09/1632 DEMETTRE (DEMETTRE) Pierre **voyez** Jeanne (blanc)

.././1633 DEMILLEVILLE (DE MILLEVILLE) Josse service majeur, inhumé près de l'autel St Pierre [Sans date entre le 22 juin et le 16 juillet] (vue : 17)

10/09/1638 DEMOUVAUX (DE MOUVAUX) Philippine épouse de Jacques DEROUBAIX service mineur (vue : 21)

27/02/1669 DENDACKERE (DEN DACKERE) Pierre (vue : 31)

06/02/1674 DENDEVOORDEN (DENDEVOORDEN) Jean (vue : 32)

25/10/1640 DENEFF (DE NEF) Jean **voyez** Martine SEROEN

21/01/1642 DENEFF (DE NEF) Michel **voyez** Catherine LAROYE ou LEROYERE

07/12/1637 DENEUKELE (DE NEUKELE) Jean pauvre, service mineur (vue : 20)

17/05/1642 DENEUKELE (DE NEUKELE) Pasquier **voyez** Jeanne HASEBROUCK

12/12/1696 DENEUVILLE (DE NEUFVILLE) Anne (vue : 35)

01/02/1696 DENEUVILLE (DE NEUVILLE) Marie (vue : 34)

09/01/1659 DENOYELLES (DE NOELE) (blanc) **voyez** (blanc) (blanc)

10/03/1638 DEPONT (DE PONT) Guillaume **voyez** Jeanne VANDER EEDE

28/12/1673 DEPOORTERE (DE POORTERE) Guillaume (vue : 32)

18/07/1663 DEPOORTERE (DELPORTE) Jacques (vue : 29)

16/11/1631 DEPOORTERE (DE POORTERE) Jean fils de Pierre âgé, en la chapelle Ten Briele, messe le jour de l'inhumation (vue : 14)

19/01/1632 DEPOORTERE (DE PORTERE) Jean fils de Pierre service médiocre, a légué 50£ aux pauvres (vue : 14)

31/08/1641 DEPOORTERE (DEPOORTERE) Jean **voyez** Pétronille LHERMINET

26/06/1644 DEPOORTERE (DE POORTERE) Jeanne fille de Pierre service mineur (vue : 27)

10/03/1627 DEPOORTERE (DE POORTERE) Josse époux de Marie DELEU de Cruyseicke (vue : 4)

01/11/1631 DEPOORTERE (DE POORTERE) Pierre **voyez** Pétronille BRINNE

19/01/1632 DEPOORTERE (DE PORTERE) Pierre **voyez** Pétronille BRINNE

17/03/1641 DEPOUTRE ou LEPOUTRE (DE POUTRE) Antoinette épouse de Jacques VANZUUT (vue : 23)

07/12/1640 DEPOUTRE ou LEPOUTRE (DE POUTRE) François (m) service médiocre (vue : 23)

14/03/1673 DEPOUTRE ou LEPOUTRE (DE POUTRE) Jean (vue : 32)

01/04/1643 DEPRAET (DE PRAET) Suzanne p (=service mineur) (m) (vue : 26)



30/12/1669 DERACHE (DE RACHE) Marie (vue : 31)  
13/03/1640 DERENIER (DE RENIER) Noël **soldat** du Sr de le Vichte, trouvé mort à la Haute Plancke (vue : 22)  
03/06/1676 DERIVIERE (DERIVIERE) Ambroise (vue : 33)  
12/03/1642 DERIVIERE (DERIVIERE) Catherine épouse de Charles MAHIEU service mineur (vue : 25)  
22/09/1638 DERIVIERE (DE RIVIERE) Jean pauvre, (m) (vue : 21)  
13/11/1643 DERIVIERE (DE RIVIERE) Louis veuf, avec service (vue : 19)  
05/12/1672 DERIVIERE (DERIVIERE) Marguerite (vue : 32)  
09/05/1673 DERIVIERE (DERIVIERE) Marguerite (vue : 32)  
29/02/1638 DERIVIERE (DE RIVIERE) Marie veuve de Jacques QUERKAN service mineur (vue : 20)  
30/08/1637 DERIVIERE (DE RIVIERE) Pierre vieillard, pauvre, près du Kickenpond (vue : 19)  
03/02/1633 DERIVIERE (DE RIVIERE) Pierre **voyez** Jacqueline DELANNOY  
16/12/1632 DERIVIERE dit Montigny (DE RIVIERE dit Montigny) Pierre **voyez** Jacqueline VANDE LANNOTTE  
09/04/1696 DEROMELAR (DE ROMELAR) Chrétien (vue : 34)  
22/05/1639 DERON (DE RON) Jeanne fille de Jacques près de Kickempoe (ou Kickempond) (vue : 21)  
25/09/1640 DERON (DE RON) Piat **voyez** Antoinette LECOUR  
06/02/1694 DERONCQ (DERONC) André (vue : 11 et 14)  
17/02/1681 DERONCQ (DERONC) Philippe (vue : 35)  
24/01/1687 DERONCQ (DERONC) Philippe (vue : 37)  
../08/1629 DEROO (DE ROO) Gilles âgé et chargé de jours, il habitait près de la Couronne, petit service  
(vue : 8)  
01/03/1633 DEROO (DE ROO) Jacqueline épouse de Pierre LELEU service médiocre (vue : 17)  
10/01/1633 DEROO (DE ROO) Jacqueline épouse de Pierre DELEU (vue : 17)  
27/12/1639 DEROUBAIX (DE ROUBAIX) Antoine pauvre (vue : 22)  
21/10/1638 DEROUBAIX (DE ROUBAIX) Jacques (vue : 21)  
10/09/1638 DEROUBAIX (DEROUBAIX) Jacques **voyez** Philippine DE MOUVAUX  
03/06/1669 DEROUBAIX (DE ROUBAIX) Marie (vue : 31)  
02/02/1694 DEROULERS (DEROULERS) (blanc) **voyez** (blanc) (blanc)  
24/01/1694 DEROULERS (DEROULERS) Jeanne (vue : 11 et 14)  
27/05/1643 DEROULERS (DE ROULEZ) Marie, balayeuse, service mineur (vue : 26)  
20/03/1674 DEROULERS (DE ROULERS) Marie (vue : 32)  
11/10/1665 DEROULERS (DEROULERS) Roger (vue : 30)  
27/09/1695 DEROUSSEAUX (DEROUSSEAU) Marie (vue : 29)  
21/01/1690 DEROUSSEAUX (DEROUSSEAU) Noël (vue : 38)  
19/05/1671 DEROUX (DE ROUX) Guillaume (vue : 31)  
14/10/1638 DEROY (DEROY) Gilles **voyez** Marguerite DUBOIS  
21/06/1632 DEROY (DEROY) Jacques **voyez** Jossine MESSEAN  
19/11/1696 DERUDDER (DE RUDDER) Thérèse (vue : 35)  
27/08/1639 DERUELLE (DERUELLE) Allard **voyez** Catherine ROO  
03/10/1641 DERVEAUX (DERVEAU) François (vue : 24)  
10/11/1632 DERVEAUX (DESREVAUX) Gilles censier vers la chapelle, service médiocre (vue : 16)  
14/09/1632 DERVEAUX (DESREVEAUX) Gilles censier, service médiocre le jour de l'inhumation à côté de la  
chapelle (vue : 15)  
18/01/1659 DERVEAUX (DEREVEAU) Guillaume service mineur (vue : 40)  
19/05/1644 DERVEAUX (DE REVEAUX) Guillaume **voyez** Marie CHATEAUX  
21/09/1641 DERVEAUX (DESREVEAUX) Isabelle épouse de Pierre VILLER (vue : 24)  
25/09/1641 DERVEAUX (DESREVAUX) Marguerite fille de Pierre, célibataire (vue : 24)  
01/07/1639 DERVEAUX (DERVEAU) Marguerite épouse d'Antoine ISEMBERG service mineur (vue : 22)  
22/06/1632 DERVEAUX (DESREVAUT) Marguerite épouse de Guillaume CHARLET (vue : 15)  
29/07/1631 DERVEAUX (DEREVAUX) Pasquier **voyez** Jacqueline DEPONT  
17/11/1659 DERVEAUX (DEREVEAU) Quentin service médiocre (vue : 40)  
30/09/1669 DERVENT ? (DERVENT ?) Jeanne (vue : 31)  
16/12/1675 DES (DES) Antoine **voyez** (blanc) (blanc)  
24/01/1672 DES (DES) Antoine (vue : 32)  
20/09/1667 DESAIN (DESIN) Josse (vue : 30)

05/10/1672 DESAIN (DESAIN) Jossine épouse de Simon MONTAGNE avec son mari (vue : 32)  
05/10/1672 DESAINS (DESAIN) Jossine **voyez** Simon MONTAGNE  
06/06/1632 DESAUDAINS (DESCAUDYNS) Jacqueline veuve de Jean DELEU service médiocre le 8, mari maçon  
(vue : 15)  
15/10/1641 DESAUTEURS (DESAUTEURS) Guillaume **voyez** Adrienne VANDERLINCK  
23/10/1644 DESBONNETS (DESBONNETZ) Jean **voyez** Marie FOVERNE  
27/01/1685 DESBONNETS (DEBONEZ) Pierre (vue : 37)  
21/08/1691 DESBUISSONS (DEBUISSON) (blanc) **voyez** Catherine (blanc)  
20/12/1639 DESBUISSONS (DESBUISSON) Alexandre **voyez** Anne DE LANGUE  
13/08/1631 DESBUISSONS (DE BUISSON) Jean **voyez** Catherine DE PONT  
30/12/1680 DESBUISSONS (DEBUISSON) Marie (vue : 35)  
12/02/1662 DESCAMPS (DESCAMPS) Adrien service mineur (vue : 29)  
01/02/1675 DESCAMPS (DESCAMPS) Anne (vue : 32)  
15/06/1658 DESCAMPS (DESCAM) Antoinette pauvre (vue : 29)  
19/09/1685 DESCAMPS (DESCAMS) Catherine (vue : 37)  
16/08/1655 DESCAMPS (DESCAM) Chrysole tué à la ducasse de Hauthem (**Houthem**), service médiocre  
(vue : 28)  
30/01/1643 DESCAMPS (DESCAMPS) Cornille **voyez** Marguerite FAUCQUEUR  
23/01/1641 DESCAMPS (DESCAMPS) Gilbert **voyez** Pétronille GHESQUIERE  
08/02/1668 DESCAMPS (DESCAMPS) Jacques époux de Marie (blanc) lui et sa femme (vue : 30)  
10/02/1681 DESCAMPS (DESCAMPS) Jacques (vue : 35)  
21/04/1672 DESCAMPS (DESCAMPS) Jeanne (vue : 32)  
10/09/1640 DESCAMPS (DESCAMPS) Louis **voyez** Jeanne RICHART  
16/09/1680 DESCAMPS (DESCAMPS) Marie (vue : 34)  
08/01/1697 DESCAMPS (DESCAMPS) Marie Catherine (vue : 42)  
../08/1630 DESCAMPS (DESCAMPS) Martin homme âgé, messe le jour de l'inhumation, pauvre (vue : 11)  
01/02/1642 DESCAMPS (DESCAMPS) Martin **voyez** Barbe AGACHE  
05/02/1663 DESCAMPS (DESCAMPS) Michel service mineur (vue : 29)  
26/01/1642 DESCAMPS (DESCAMPS) Nicolas **voyez** Louise BRUNEAU  
12/10/1638 DESCAMPS (DESCAMPS) Noël grand service (vue : 21)  
21/09/1632 DESCAMPS (DESCAMPS) Noël pauvre à côté de la chapelle Ten Briele, messe le jour de  
l'inhumation à l'emplacement du service (vue : 16)  
07/09/1633 DESCAMPS (DESCAMPS) Olivier homme âgé et pauvre, messe (vue : 18)  
31/01/1627 DESCAMPS (DESCAMPS) Pierre marié homme pauvre (vue : 3)  
08/07/1664 DESCAMPS (DESCAMPS) Pierre service médiocre (vue : 29)  
23/02/1679 DESCAMPS (DESCAMPS) Pierre (vue : 34)  
05/05/1639 DESCAMPS (DESCAMPS) Simon **voyez** Marie DE VIE  
12/04/1698 DESCAMS (DESCAMS) Jean **voyez** Chrétienne (blanc)  
26/09/1633 DESEIN (DE SIN) Josse frappé d'une grave blessure, messe (vue : 18)  
29/10/1694 DESEIN (DE SEIN) Marie (vue : 15)  
07/05/1631 DESMARESCAUX (DE MARESCAUX) Jeanne veuve de Jacques DELFORTRYE près du Gringié,  
service mineur (vue : 12)  
10/03/1697 DESMAREZ (DESMAREZ) Antoine (vue : 42)  
27/07/1682 DESMAZIERES (DESMAZIERES) Antoine (vue : 35)  
30/12/1686 DESMAZIERES (DESMAZIERES) Catherine (vue : 37)  
21/10/1681 DESMAZIERES (DESMAZIERES) Louis Bruno [Daté septembre mais après une série de dates du  
mois de septembre !] (vue : 35)  
19/05/1638 DESMET (DESMET) Jacqueline épouse de Pierre HUGHELOT près de Korneke (vue : 20)  
09/09/1699 DESMET (DESMET) Nicolas (vue : 59)  
02/01/1665 DESMETTRE (DESMETTRE) Jacqueline service médiocre (vue : 30)  
11/12/1683 DESMETTRE (DESMETTRE) Marie (vue : 36)  
15/07/1681 DESMETTRE (DESMETTRE) Mathieu (vue : 35)  
25/12/1638 DESMIT (DE SMICHT) Josse jeune homme, service médiocre (vue : 21)  
21/02/1687 DESMULLIER (DESMULIE) Gilles (vue : 37)

25/01/1694 DESMULLIER (DESMULIER) Marie (vue : 11 et 14)  
12/11/1681 DESNOULE (DESNOUTE) Marie (vue : 35)  
10/11/1694 DESOBRY (DESOBRY) Catherine (vue : 15)  
01/01/1695 DESOBRY (DESOBRY) Jacques **voyez** (blanc) (blanc)  
05/12/1694 DESOBRY (DESOBRY) Jacques (vue : 15)  
26/08/1637 DESOBRY (OBRI) Nicolas **voyez** Jeanne VASEUR  
13/08/1643 DESOBRY (DESOBRY) Pierre **voyez** Jacqueline FAROU  
26/11/1695 DESOMERE (DE ZOMERE) Marin (vue : 29)  
04/10/1641 DESOR (DESOR) Martine épouse de Toussaint BACRO (vue : 24)  
06/10/1637 DESPIERRES (DESPIERE) Charles **voyez** Marie SMEECKER  
27/01/1682 DESPLANCQUES (DESPANCQUES) Pierre (vue : 35)  
31/12/1689 DESPORTE (DESPORTE) Bernard (vue : 38)  
05/01/1642 DESPREZ (DESPRETZ) André service mineur (vue : 25)  
14/02/1639 DESPREZ (DESPRETZ) Antoine fille d'Antoine (vue : 21)  
31/10/1678 DESPREZ (DESPRETZ) Catherine (vue : 33)  
09/10/1637 DESPREZ (DESPRETZ) Gérard fille d'Antoine 22 ans, berger de Pierre BERTEN, gravement blessé  
près de Blancke bennière (vue : 20)  
29/04/1659 DESPREZ (DESPRETZ) Gérard service médiocre (vue : 40)  
08/08/1655 DESPREZ (DEPRE) Gérard service mineur (vue : 28)  
06/08/1655 DESPREZ (DEPRE) Gérard **voyez** (blanc) (blanc)  
06/08/1674 DESPREZ (DESPRETS) Gérard (vue : 32)  
13/12/1644 DESPREZ (DESPRETZ) Guillaume service médiocre (vue : 27)  
26/01/1688 DESPREZ (DESPRETS) Jacqueline (vue : 37)  
02/02/1635 DESPREZ (DESPRET) Jean époux de Marie DUMONT service mineur (vue : 19)  
18/04/1645 DESPREZ (DESPRETZ) Jean **voyez** Jeanne LESAFFRE  
31/03/1690 DESPREZ (DESPRETZ) Jeanne (vue : 38)  
10/05/1696 DESPREZ (DESPRETZ) Marguerite (vue : 34)  
08/04/1690 DESPREZ (DESPRETZ) Marie (vue : 38)  
07/07/1698 DESPREZ (DESPRETZ) Marie (vue : 51)  
24/10/1640 DESPREZ (DESPRETS) Michel service médiocre (vue : 23)  
07/09/1676 DESPREZ (DESPRETZ) Michel (vue : 33)  
24/08/1699 DESPREZ (DESPRETZ) Michel (vue : 59)  
28/09/1699 DESPREZ (DESPRETZ) Michel (vue : 59)  
26/04/1688 DESPREZ (DESPRETS) Michelle (vue : 37)  
05/05/1670 DESPREZ ? (DESPRETZ ?) Marguerite (vue : 31)  
14/02/1670 DESPREZ ? (DESPRETZ ?) Pierre (vue : 31)  
28/07/1654 DESRE... (DESRE...) Jeanne veuve de service mineur (vue : 28)  
16/12/1638 DESREUMAUX (DESREMAUX) Charles **voyez** Marie LE MAIRE  
26/09/1637 DESREUMAUX (DESREMAUX) Michel **voyez** Marguerite TIRY  
14/12/1637 DESREUMAUX (DESREMAUX) Pierre **voyez** Françoise VANDER CRUYCE  
../10/1627 DESREUMAUX (DESREUMAUX) Pierre **voyez** Marie POLLET  
22/04/1694 DESREUX (DEREU) Barbe (vue : 11 et 14)  
09/01/1694 DESREUX (DEREU) Béatrice (vue : 11 et 14)  
20/06/1673 DESREUX (DE REUX) Etienne (vue : 32)  
05/02/1688 DESREUX (DEREU) Etienne (vue : 37)  
08/05/1676 DESREUX (DE REUX) Jeanne (vue : 33)  
24/07/1690 DESREUX (DEREU) Marie (vue : 38)  
01/08/1685 DESROUSSEUX Marie **voyez** les anonymes  
../1656 DESRUMAUX (DEREMAUX) Antoine service médiocre (vue : 39)  
14/12/1654 DESRUMAUX (DEREMAUDT) Antoinette service médiocre (vue : 29)  
31/12/1694 DESRUMAUX (DERUMAUT) Bertrand (vue : 15)  
01/01/1695 DESRUMAUX (DERUMAUT) Bertrand (vue : 29)  
15/07/1695 DESRUMAUX (DERUMAUT) Catherine (vue : 29)  
08/02/1697 DESRUMAUX (DERUMAUT) Charles (vue : 42)

19/10/1658 DESRUMAUX (DEREMAUDT) Gilbert service médiocre (vue : 29)  
 24/10/1639 DESRUMAUX (DESREMAUX) Jacques célibataire, pauvre (vue : 22)  
 31/03/1627 DESRUMAUX (DERESMAUX) Jean fils de Pierre pauvre (vue : 4)  
 30/05/1638 DESRUMAUX (DESREMAUX) Jeanne épouse de Jean LE SAFFRE service mineur (vue : 20)  
 18/09/1640 DESRUMAUX (DESREMAUX) Jeanne Jean THOMAS service mineur (vue : 23)  
 31/01/1639 DESRUMAUX (DESREUMAUX) Jeanne épouse de Jean CASTEAU service mineur (vue : 21)  
 15/03/1642 DESRUMAUX (DESREUMAUX) Jeanne veuve de Henri DU CASTEAU service mineur (vue : 25)  
 19/12/1632 DESRUMAUX (DESREMAUT) Marguerite épouse de Guillaume CHARLET service mineur (vue : 16)  
 26/01/1679 DESRUMAUX (DESRUMAUT) Marie Agnès (vue : 34)  
 11/07/1695 DESRUMAUX (DERUMAUT) Martin (vue : 29)  
 02/02/1639 DESRUMAUX (DESREUMAUX) Michel noyé, service mineur (vue : 21)  
 07/09/1638 DESRUMAUX (DESREMAUX) Piat époux de Françoise (blanc) vieillard, mort en la maison des  
 pauvres **âgé de 100 ans 3 mois** (vue : 21)  
 04/03/1632 DESRUMAUX (DESREMAUX) Pierre homme fileur et pauvre et scieur de bois, messe le jour de  
 l'inhumation (vue : 15)  
 02/01/1685 DESRUMAUX (DERUMAUT) Pierre (vue : 37)  
 14/10/1694 DESRUMAUX (DERUMAUT) Pierre (vue : 15)  
 17/02/1640 DESSAUTEURS (DES SAUTEURS) Catherine épouse de Pierre LUS pauvre (vue : 22)  
 08/03/1642 DESTAILLEURS (DESTAILEUR) Jean **voyez** Hélène DEL BECQUE  
 16/04/1659 DESTOMBES (DETOMBE) Jacques **voyez** (blanc) (blanc)  
 08/10/1628 DEURWAERDERE (DEURWAERDERE) Denis grand vieillard, habitait avec Jean DEL BEKE, pauvre  
 (vue : 7)  
 05/05/1639 DEVIE (DE VIE) Marie épouse de Simon DESCAMPS épouse de, service mineur (vue : 21)  
 28/07/1638 DEVILLAIN (DE VILLAIN) Jean pauvre (vue : 21)  
 ../03/1629 DEVILLERS (DE VILLERS) Jacques noyé dans l'eau, sépulture à l'angle du cimetière sans cérémonies  
 (vue : 7)  
 23/09/1639 DEVINCQ (DE VINCK) Guillaume subitement, service mineur (vue : 22)  
 12/11/1658 DEVORDE ou DEBORDE (DEVORDE ou DEBORDE) Antoinette service mineur (vue : 40)  
 13/03/1694 DEVOS (DEVOS) Pétronille (vue : 11 et 14)  
 18/07/1687 DEVOS (DEVOS) Pierre (vue : 37)  
 18/12/1637 DEVROE (DE VROOE) Jacques service mineur (vue : 20)  
 19/03/1641 DEWACHTER (DE WACHTER) Jacques **voyez** Jacqueline PLOUVIER  
 23/11/1637 DEWACHTERE (DE WACHTERE) Jean fils de Jacques Jeune homme, service mineur (vue : 20)  
 11/09/1673 DEWALE (DE WALE) Antoine (vue : 32)  
 14/09/1638 DEWALE (DE WALE) Françoise épouse de Michel LELEW (vue : 21)  
 11/11/1637 DEWALE (DE WALE) Marguerite épouse de Jacques ISENBEECQUE service mineur (vue : 20)  
 29/08/1694 DEWALLE (DEWAL) Antoine fils de Charles son père est mort le même jour, assassinés de façon  
 barbare et horrible par des soldats Français (vue : 11 et 14)  
 29/08/1694 DEWALLE (DEWAL) Charles son fils est mort le même jour, assassinés de façon barbare et horrible  
 par des soldats Français (vue : 11 et 14)  
 26/11/1694 DEWALLE (DEWALLE) Charles (vue : 15)  
 14/09/1641 DEWALLE (DEWALE) Pierre senior (l'ancien) (vue : 24)  
 14/11/1694 DEWALLE (DEWALLE) Pierre (vue : 15)  
 22/02/1633 DEWEZ (DE WEE) Catherine épouse de Jean RATTEAU pauvre (vue : 17)  
 03/11/1694 DEWULF (DEWULF) Jacqueline (vue : 15)  
 ../../1656 DHALLUIN (DHALUIN) Jacques **voyez** (blanc) (blanc)  
 23/04/1644 DHALLUIN (HALUIN) Jacques **voyez** Anne SOETERSTEDE  
 24/10/1637 DHALLUIN (HALUWIN) Mathieu **voyez** Jacqueline DE MEY  
 08/02/1656 DHOLLEBECQUE (DHOLEBECKE) Jeanne service mineur (vue : 39)  
 12/06/1681 DHOTEL (DOSTEL) Antoine (vue : 35)  
 20/11/1683 DICQUERE (DICQUERE) Claude (vue : 36)  
 ../../1633 DIE NEF (DIE NEF) Hélène [Sans date entre mars et juin] (vue : 17)  
 01/12/1687 DILLIES (DILLYE) (blanc) fils de Jacques (vue : 37)  
 04/08/1638 DILLIES (DILLY) François pauvre (vue : 21)

29/08/1695 DILLIES (DILLYE) Jacqueline (vue : 29)  
 21/01/1663 DILLIES (DILLYES) Jacques service mineur (vue : 29)  
 30/08/1644 DILLIES (DILLY) Jacques **voyez** Anne MILLEVILLE  
 29/10/1683 DILLIES (DILLYE) Jacques **voyez** (blanc) (blanc)  
 07/06/1660 DILLIES (DILIE) Jeanne service mineur (vue : 40)  
 10/04/1695 DILLIES (DILLYE) Jeanne (vue : 29)  
 22/08/1679 DILLIES (DILLYES) Marguerite (vue : 34)  
 17/10/1638 DILLIES (DILLY) Maximilien (vue : 21)  
 06/06/1684 DIONGHE (DIONGHE) Jossine (vue : 36)  
 10/09/1659 DIONGHE (DIONG) Mathieu service médiocre (vue : 40)  
 17/08/1673 DIONGHE (DIONGHE) Pierre (vue : 32)  
 23/09/1641 DOIGNIES (DOIGNIES) François pauvre (vue : 24)  
 24/05/1635 DOLEIN (DOLEIN) Jean ancien fermier, service médiocre (vue : 19)  
 24/10/1667 DOMMESSENT (DOMSEN) Arnould (vue : 30)  
 24/11/1637 DONZE (DONZE) Jacques service mineur (vue : 20)  
 04/01/1670 DONZE (DONSE) Jeanne (vue : 31)  
 17/08/1696 DONZE (DONZE) Pierre (vue : 35)  
 17/02/1631 DORCHIES (DORCHIS) Piat **voyez** Marie VANDE CASTEELE  
 23/08/1683 DOUVY (DOUVY) Guy Henri (vue : 36)  
 13/01/1674 DROUART (DEROART) Catherine (vue : 32)  
 15/03/1642 DU CATTEAU (DU CASTEAU) Henri **voyez** Jeanne DESREUMAUX  
 20/03/1671 DUBOIS (DUBOIS) Charles (vue : 31)  
 14/10/1638 DUBOIS (DUBOIS) Marguerite veuve de Gilles DERROY service mineur (vue : 21)  
 20/11/1695 DUBOIS (DUBOIS) Marie (vue : 29)  
 19/02/1633 DUBOIS dit Myne (DUBOIS dit Myne) François service médiocre (vue : 17)  
 26/03/1698 DUBREUCQ (DUBREUC) Marie Elisabeth (vue : 51)  
 06/05/1631 DUBUISSON (DUBUISSON) Jean **voyez** Catherine DUPONT  
 29/04/1696 DUCASTEL (DUCASTEL) Catherine (vue : 34)  
 06/10/1687 DUCASTEL (DUCASTEL) fille (vue : 37)  
 30/09/1694 DUCASTEL (DUCASTEL) Georges (vue : 11 et 14)  
 17/04/1696 DUCASTEL (DUCASTEL) Georges (vue : 34)  
 10/05/1688 DUCASTEL (DUCASTEL) Marie (vue : 37)  
 14/01/1698 DUCASTEL (DUCASTEL) Martin (vue : 51)  
 20/12/1637 DUCATTEAU (DU CASTEAU) Jacques veuf, subitement, service mineur, près de Schoonvelde  
 (vue : 20)  
 26/04/1678 DUCATTEAU (DU CASTEAU) Jeanne (vue : 33)  
 29/09/1641 DUCATTEAU (DUCASTEAU) Marie veuve de Jacques FLEURBAIX (vue : 24)  
 24/01/1694 DUCATTEAU (DUCATEAU) Martin (vue : 11 et 14)  
 12/09/1638 DUCATTEAU (DUCASTEAU) Pierre service médiocre (vue : 21)  
 22/01/1642 DUCATTEAU (DU CASTEAU) Pierre fils de Pierre service mineur (vue : 25)  
 14/08/1631 DUCATTEAU (DU CASTEAU) Pierre vers Cruyseke, homme pauvre (vue : 13)  
 08/07/1694 DUCIEL (DUCIEL) Antoinette (vue : 11 et 14)  
 11/12/1669 DUDESERT (DU DESERE) Sieur Michel (vue : 31)  
 06/11/1699 DUFLOS (FLOS) Marie (vue : 59)  
 30/01/1670 DUFLOS (DUFLOS) Nicolas (vue : 31)  
 09/09/1664 DUFLOS (DUFLOS) Noël (vue : 30)  
 29/01/1642 DUFLOS (DU FLOS) Renaud service mineur (vue : 25)  
 05/08/1658 DUFLOT ou DEFLO (DEFLO) Henri d'Hollebeke (vue : 29)  
 30/06/1643 DUFORST (DU FOREST) Jean **voyez** Michelle DEL BECQUE  
 14/01/1630 DUFORST (DU FOREST) Marguerite épouse de Pierre BERTEN censier de Hautplanque, et elle  
 mourut d'une longue et grave douleur au genou, elle a été enterrée près d'un lieu élevé  
 (littéralement...) (*sepulta est prope suggestum*), service majeur le jour de la sépulture (vue : 9)  
 ../11/1629 DUFORST (DU FOREST) Simone veuve de Michel FOURNIER inhumée dans le chœur de Saint Jean,  
 service majeur (vue : 9)



10/04/1679 DUFOUR (DUFOUR) Pierre (vue : 34)  
17/12/1669 DUGARDIN (DUGARDIN) Hélène (vue : 31)  
13/04/1694 DUGARDIN (DUGARDIN) Jacques (vue : 11 et 14)  
29/06/1678 DUGARDIN (DUGARDIN) Jean (vue : 33)  
30/10/1638 DUGARDIN (DUGARDIN) Marie près du Petit Helle, service mineur (vue : 21)  
19/07/1639 DUHAMEAU (DU HAMEAU) Marie veuve de Gilbert CORNEMAN (vue : 22)  
19/05/1642 DUMEZ (DU MEZ) Françoise épouse d'André BAEST service mineur (vue : 25)  
06/04/1640 DUMEZ (DU MEY) Jacques fils de Jean (vue : 22)  
29/01/1644 DUMEZ (DU MEZ) Jeanne épouse de Jean ISEMBECQ service mineur (vue : 27)  
01/11/1642 DUMEZ (DU MEZ) Mathieu **voyez** Isabelle PONTFORT  
15/02/1627 DUMEZ ? (DUMMEZ ?) Jeanne épouse de Jean GREMEULIER service mineur (vue : 3)  
12/04/1668 DUMONT (DUMON) Catherine (vue : 30)  
05/05/1684 DUMONT (DUMONT) Chrétienne (vue : 36)  
12/10/1633 DUMONT (DU MONT) Chrysole veuf âgé (vue : 18)  
26/11/1641 DUMONT (DUMONT) Dominique de Marquette, p = *parve* ? (service mineur) (vue : 24)  
../10/1627 DUMONT (DUMONT) Georges fils de Jacques trouvé mort sur la place (vue : 5)  
.././1633 DUMONT (DUMONT) Guillaume [Sans date entre mars et juin] (vue : 17)  
20/10/1641 DUMONT (DUMONT) Guillaume célibataire, de Marquette (vue : 24)  
07/05/1678 DUMONT (DUMONT) Jean (vue : 33)  
15/02/1641 DUMONT (DUMONT) Jeanne veuve de Daniel VANDENGHEWA (m) service mineur (vue : 23)  
08/08/1695 DUMONT (DUMONT) Jeanne (vue : 29)  
02/02/1635 DUMONT (DUMONT) Marie **voyez** Jean DESPRET  
14/05/1642 DUMONT (DU MONT) Michel fille de Denis de Marquette (vue : 25)  
05/08/1640 DUMONT (DU MONT) Noël service médiocre (vue : 23)  
11/09/1664 DUMONT (DUMONT) Pasquier service médiocre (vue : 30)  
19/10/1640 DUMONT (DU MONT) Philippine veuve de Jacques LE BATLEUR service mineur (vue : 23)  
20/10/1641 DUMONT (DUMONT) Pierre **voyez** Marguerite DELTOMBE  
12/05/1676 DUMONT (DUMONT) Pierre (vue : 33)  
10/08/1639 DUMORTIER (DU MORTIER) Pierre fils de François service solennel [daté du 1<sup>er</sup> mais entre un acte du 5 et du 13] (vue : 22)  
13/11/1629 DUMOULIN (DU MOLIN) Guillaume chirurgien, petit service le jour de l'inhumation (vue : 9)  
11/10/1641 DUMOULIN (DUMOLIN) Simone fille de Pierre de **Linselles** (vue : 24)  
30/12/1627 DUPLOUY (DUPLOUY) Jean homme pauvre, qui mourut vers la fête de la Pentecôte 1624 (vue : 5)  
07/06/1642 DUPONT (DU PONT) André blessé à **Wervicq**, il [en] mourut, (m) service médiocre (vue : 25)  
06/05/1631 DUPONT (DUPONT) Catherine épouse de Jean DUBUISSON fille de Thomas messe le jour de l'inhumation, service médiocre (vue : 12)  
13/03/1631 DUPONT (DEPONT) Catherine épouse d'Antoine PIONNIER morte il y a 4 mois, service de tarif mineur le jour de l'inhumation (vue : 12)  
13/08/1631 DUPONT (DE PONT) Catherine épouse de Jean DE BUISSON service médiocre (vue : 13)  
08/11/1637 DUPONT (DE PONT) Catherine veuve de Jean CARDINAEL service mineur (vue : 20)  
21/11/1637 DUPONT (DU PONT) Cécile fille d'Antoine service médiocre (vue : 20)  
16/11/1637 DUPONT (DE PONT) Claire épouse de Daniel VANDE GOA service mineur (vue : 20)  
19/07/1633 DUPONT (DE PONT) Claire épouse de Cornille VERRAMENAM (sic) (vue : 17)  
19/02/1680 DUPONT (DUPONT) François (vue : 34)  
25/09/1629 DUPONT (DE PONT) Guillaume dans la Weststraete, marchand de bas, service médiocre (vue : 8)  
11/05/1670 DUPONT (DUPONT) Isabelle [morte] en couches (vue : 31)  
29/07/1631 DUPONT (DEPONT) Jacqueline épouse de Pasquier DEREVAUX pauvre, messe le jour de l'inhumation (vue : 12)  
21/04/1691 DUPONT (DUPONT) Jacqueline (vue : 38)  
09/01/1667 DUPONT (DUPONT) Jacques (vue : 30)  
25/08/1665 DUPONT (DUPONT) Jean (vue : 30)  
23/04/1676 DUPONT (DUPONT) Jean (vue : 33)  
22/12/1682 DUPONT (DUPONT) Jean (vue : 36)  
20/03/1629 DUPONT (DE PONT) Jeanne épouse de Pierre DE MEY service mineur (vue : 7)

14/11/1681 DUPONT (DUPONT) Jeanne (vue : 35)  
25/04/1695 DUPONT (DUPONT) Jeanne (vue : 29)  
12/10/1676 DUPONT (DUPONT) Jossine (vue : 33)  
21/07/1697 DUPONT (DUPONT) Louise (vue : 42)  
13/04/1642 DUPONT (DU PONT) Marie veuve de Charles BOUSSEMART service médiocre (vue : 25)  
04/04/1680 DUPONT (DUPONT) Marie (vue : 34)  
06/09/1686 DUPONT (DUPONT) Marie (vue : 37)  
09/01/1694 DUPONT (DUPONT) Marie Angélique (vue : 11 et 14)  
07/09/1682 DUPONT (DUPONT) Marie Thérèse (vue : 36)  
28/10/1641 DUPONT (DUPONT) Michel âgé, chez Jean DUFOREST, pauvre (vue : 24)  
26/09/1680 DUPONT (DUPONT) Piat (vue : 34)  
30/10/1640 DUPONT (DU PONT) Simon **voyez** Marie THEVELE  
12/06/1639 DUPREZ (DU PRET) Isabelle épouse de Emmanuel RABAUT (vue : 21)  
10/09/1676 DUPUIS (DUPUIS) Anne (vue : 33)  
09/01/1633 DUPUIS (DUPUIS) Catherine épouse de Guillaume VAAST pauvre, service médiocre (vue : 16)  
11/09/1670 DUPUIS (DU PUCHE) Catherine (vue : 31)  
18/10/1637 DUPUIS (DU PUIS) Jean de la place, dite grand-place [littéralement *Longue Place*] service mineur (vue : 20)  
05/07/1643 DUPUIS (DU PUIS) Jean fils de Laurent il est mort, blessé mortellement (vue : 26)  
22/10/1640 DUQUESNE (DUQUESNE) Charles pauvre (vue : 23)  
26/11/1641 DUQUESNOY (DUQUESNOY) Jeanne épouse de François BRUNIN service mineur (vue : 24)  
11/10/1641 DUREZ (DURE) Nicolas ex h(*ujusmo*)di [sans doute = du même (lieu) = **Linselles**], subitement (vue : 24)  
04/12/1694 DURIE (DURIE) Marie (vue : 15)  
15/12/1653 DUROY (DUROY) François service mineur (vue : 28)  
16/02/1658 DUSER ? (DUSER ?) Nicolas pauvre (vue : 29)  
31/10/1675 DUTHILLEUL (TILLEUL) Antoine (vue : 32)  
23/05/1687 DUTHILLEUL (TILLEUL) Bauduin (vue : 37)  
16/10/1637 DUTHILLEUL (DU TILLEUL) Josse de Wonhein (Winhem ?), service médiocre (vue : 20)  
08/10/1641 DUTHILLEUL (DUTILLEUL) Madeleine veuve de Gilles GHESQUIER service médiocre (vue : 24)  
01/10/1638 DUTHILLEUL (DUTHILLEUL) Marguerite épouse de Jean VANDELANOIT service médiocre (vue : 21)  
27/02/1694 DUTHOIT (DUTOIS) Antoine (vue : 29)  
18/09/1694 DUTHOIT (DUTOIS) Claire (vue : 11 et 14)  
17/06/1641 DUTHOIT (DUTOIT) Isabelle fille de Mathieu (vue : 24)  
29/05/1682 DUTHOIT (DUTOIS) Jacques (vue : 35)  
02/03/1663 DUTHOIT (DUTOIS) Jean service mineur (vue : 29)  
27/07/1665 DUTHOIT (DUTOIS) Jean (vue : 30)  
24/01/1697 DUTHOIT (DUTOIS) Jean Baptiste (vue : 42)  
03/01/1697 DUTHOIT (DUTOIS) Jeanne (vue : 42)  
23/01/1683 DUTHOIT (DUTOIS) Lambert **voyez** (blanc) (blanc)  
23/09/1641 DUTHOIT (DUTOIT) Marie veuve de Jean MEURIN (m) p(auvre) (vue : 24)  
24/05/1632 DUTHOIT (DUTHOIS) Marie fille de Pierre service médiocre (vue : 15)  
16/03/1670 DUTHOIT (DUTOIS) Marie (vue : 31)  
09/10/1697 DUTHOIT (DUTOIS) Marie (vue : 42)  
07/06/1696 DUTHOIT (DUTOIS) Marie Barbe (vue : 34)  
14/12/1653 DUTHOIT (DUTOIS) Martin service mineur (vue : 39)  
30/09/1656 DUTHOIT (DUTOIS) Martin service mineur (vue : 40)  
08/07/1683 DUTHOIT (DUTOIS) Nicolas (vue : 36)  
18/09/1681 DUTILLY (DU TILLY) Françoise (vue : 35)  
16/07/1691 DUTRIEZ (DUTRIE) Jean (vue : 38)  
06/07/1689 DUTRIEZ (DUTRIE) Wallerand (vue : 38)  
12/09/1637 DUVAL (DUVAL) Pierre **voyez** Isabelle GHESQUIERE  
31/08/1642 DUVERLIER (DUVLIE ou DUVLIE) Anne veuve de Jean NOTRE DAMME (vue : 26)

10/11/1694 ELSLANDE (ELSLANDE) Pétronille (vue : 15)  
 27/02/1642 ENGHELBER (ENGHELBER) Pasquier service mineur (vue : 25)  
 10/05/1674 ESTIENNE (ESTIENNE) Marie (vue : 32)  
 19/11/1680 ESTIERME (ESTIERME) Jean (vue : 34)  
 01/10/1689 EVRARD (EVERARD) Antoine (vue : 38)  
 03/05/1642 EVRARD (EVERARD) Jeanne épouse de Martin JAMBAR service mineur (vue : 25)  
 13/08/1643 FAROU (FAROU) Jacqueline veuve de Pierre DESOBRY veuve de (vue : 27)  
 09/10/1668 FARVACQUE (FARVACQ) Jean (vue : 30)  
 30/01/1643 FAUCQUEUR (FAUCQUEUR) Marguerite épouse de Cornille DESCAMPS pauvre (vue : 26)  
 05/03/1643 FAUVARCQ (FAVARCQ) Pierre **voyez** Catherine REMMERY  
 ../01/1656 FAVARCQUE (FAVARCQUE) Catherine service mineur (vue : 39)  
 14/12/1653 FAVARCQUE (FAVARCQUE) Marie service médiocre (vue : 39)  
 04/10/1657 FAVARCQUE (FAVARCQUE) Marie service médiocre (vue : 40)  
 07/08/1638 FAVARCQUE (FAUVARCQ) Pierre service médiocre (vue : 21)  
 22/10/1667 FERLIER (FERLIER) Catherine (vue : 30)  
 08/09/1694 FERLIER (FERLIE) Jeanne (vue : 11 et 14)  
 17/09/1685 FERLIER (FERLIE) Pierre (vue : 37)  
 15/05/1684 FERLIN (FERLIN) Jeanne (vue : 36)  
 10/07/1684 FERRET (FERRE) Bartholomé (vue : 36)  
 21/01/1632 FERRET (FERRET) Jacques **voyez** Marie (blanc)  
 09/06/1632 FERRET (FERRET) Pétronille fille de (blanc) service médiocre, inhumée le même jour (vue : 15)  
 17/11/1658 FERTIN (FERTIN) Antoine pauvre (vue : 40)  
 30/09/1641 FERVEN (FERVEN) Françoise épouse de Laurent BONDUEL service mineur (vue : 24)  
 26/09/1633 FEUMERY (FEUMERY) Pierre célibataire, pauvre (vue : 18)  
 11/05/1678 FLAMENT (FLAMEN) Adrien (vue : 33)  
 14/12/1632 FLAMENT (FLAMEN) Guillaume homme pauvre, à côté de Cruyseeke. Messe le jour de  
 l'inhumation (vue : 16)  
 25/02/1640 FLAMENT (FLAMEN) Jean **voyez** Marie DE LOBEAU  
 30/03/1690 FLAMENT (FLAMEN) Jean Baptiste (vue : 38)  
 23/11/1639 FLAMENT (FLAMEN) Jeanne fille de Jean pauvre (vue : 22)  
 03/11/1699 FLAMENT (FLAMEN) Pierre (vue : 59)  
 14/05/1645 FLEURBAIX (FLEURBAY) Antoine (vue : 28)  
 29/09/1641 FLEURBAIX (FLEURBAIX) Jacques **voyez** Marie DUCASTEAU  
 14/09/1661 FLEURKIN (FLEURKIN) Alexandre organiste (vue : 29)  
 28/01/1675 FLEURKIN (FLEURKIN) Catherine (vue : 32)  
 24/11/1643 FLEURKIN (FLEURKIN) Gérard maître, chanoine (vue : 27)  
 13/10/1638 FLEURKIN (FLEURKIN) Jean grand service (vue : 21)  
 06/04/1663 FLEURKIN (FLEURKIN) Jean service majeur (vue : 29)  
 01/06/1676 FLEURKIN (FLEURKIN) Jean (vue : 33)  
 15/01/1672 FLEURKIN (FLEURKINS) Marie (vue : 32)  
 31/05/1662 FLEURKIN (FLEURKIN) Pétronille service majeur (vue : 29)  
 05/02/1643 FLEURKIN (FLEURKIN) Thomas fils de Thomas service majeur (vue : 26)  
 10/01/1633 FLORTEAU (FLORTEAU) Noëlle épouse de Laurent BUSCHART pauvre (vue : 17)  
 .././1633 FLOURY (FLOURY) Jean Chanoine qui a légué tous ses biens à l'Eglise et aux pauvres [Sans date  
 entre mars et juin] (vue : 17)  
 23/09/1632 FLUERKIN (FLUERKIN) Josse fils de Jean service majeur le jour de l'inhumation (vue : 16)  
 24/11/1664 FOLLEZ (FOLLEZ) François service médiocre (vue : 30)  
 26/03/1676 FONTAINE (FONTAINE) Marie (vue : 33)  
 05/11/1642 FOURNIER (FOURNIER) Anne épouse de Cornille DE CLERCQ service majeur (vue : 26)  
 20/04/1690 FOURNIER (FOURNIER) François (vue : 38)  
 09/08/1629 FOURNIER (FOURNIER) Hector célibataire, et pourtant (*tandem*) vieillard, chargée de jours,  
 cordonnier de métier chez Jean PINQUET, petit service (vue : 8)  
 26/10/1630 FOURNIER (FOURNIER) Jacques veuf de brasseur, service solennel le même jour, a légué 300  
 florins à la maison des pauvres de ce lieu (vue : 11)

../11/1629 FOURNIER (FOURNIER) Michel **voyez** Simone DU FOREST  
23/10/1644 FOVERNE (FOVERNE) Marie veuve de Jean DESBONNETZ service mineur (vue : 27)  
16/10/1638 FRANCHETTE (FRANCHETTE) Mathieu **voyez** Jacqueline (blanc)  
03/06/1688 FREMAUT (FREMAUT) Georges (vue : 38)  
20/10/1677 FREMAUT (FREMAUT) Isaac (vue : 33)  
05/08/1640 FREMAUT (FREMAUT) Jean (vue : 23)  
13/09/1699 FREMAUT (FREMAUT) Jeanne (vue : 59)  
03/12/1641 FREMAUT (FREMAU) Pierre service mineur (vue : 24)  
15/09/1659 FREMONE (FREMONE) Ernest service médiocre. Soldat **français** (Gallo milite) (vue : 40)  
20/11/1639 FUMERY (FUMERY) Louis **voyez** Pétronille WUISIL  
21/01/1679 GABRY (GABRY) Marie (vue : 34)  
09/09/1682 GADENNE (GADENE) Augustin (vue : 36)  
26/08/1677 GADENNE (GADENE) Augustin (vue : 33)  
21/07/1695 GALANT (GALAND) François (vue : 29)  
10/02/1662 GALANT (GALAND) Josse service mineur (vue : 29)  
18/03/1643 GALANT (GALANT) Pierre service mineur (vue : 26)  
10/04/1640 GALER (GALER) Guillaume **voyez** Anne VAN ACKER  
22/10/1694 GALLET (GALET) Anne (vue : 15)  
05/12/1695 GALLETTE (GALETTE) Madeleine (vue : 29)  
20/10/1641 GALLOIS (GALLOIS) Philippe **voyez** Marie LE MAHIEU  
19/05/1696 GALOIS (GALOIS) Jacques Joseph (vue : 34)  
20/10/1641 GALOIS (GALLOIS) Philippe époux de Marie LE MAHIEU épouse de morte le même jour, service mineur (vue : 24)  
11/02/1658 GALOIS (GALOE) Pierre service majeur (vue : 40)  
27/05/1669 GAVELLE (GAVEEL) Antoine (vue : 31)  
29/04/1631 GAVELLE (GAVELLE) Charles veuf, vieillard chargé de jours, service de tarif mineur au jour de la sépulture (vue : 12)  
11/06/1696 GAVELLE (GAVEEL) Marie (vue : 34)  
08/09/1643 GEOR (GEOR) Jossine fille de Nicolas service mineur (vue : 27)  
22/11/1637 GERARD (GUERARD) Arnould de la Voorstaete, pp (=pauvre) (vue : 20)  
13/06/1638 GHEERBRANT (GEERBRANT) Elisabeth épouse de Nicolas VAN ELSLANDE pauvre (vue : 20)  
13/11/1658 GHEERBRANT (GEELEBRANT) Jean service mineur (vue : 40)  
04/03/1687 GHEERBRANT (GHEERBRANT) Philippe (vue : 37)  
30/01/1640 GHESQUIERE (GUESQUIERE) Anne fille de Nicolas service majeur (vue : 22)  
24/05/1690 GHESQUIERE (GHESQUIER) Antoine **voyez** (blanc) (blanc)  
09/10/1685 GHESQUIERE (GHESQUIER) Antoine (vue : 37)  
08/08/1698 GHESQUIERE (GHESQUIER) Antoine (vue : 51)  
07/11/1629 GHESQUIERE (GHESQUIERE) Antoinette épouse de Josse TEVELIN dit Costerye service mineur le jour de l'inhumation (vue : 9)  
17/12/1685 GHESQUIERE (GHESQUIER) Antoinette (vue : 37)  
17/03/1659 GHESQUIERE (GHESQUIERE) Bon, service médiocre (vue : 29)  
12/04/1681 GHESQUIERE (GHESQUIER) Catherine (vue : 35)  
06/01/1641 GHESQUIERE (GHESQUIERE) Charles service médiocre (vue : 23)  
24/02/1640 GHESQUIERE (GUESQUIERE) Charles service mineur (vue : 22)  
20/07/1643 GHESQUIERE (GUESQUIERE) Charles **voyez** Jeanne SERRON  
10/11/1631 GHESQUIERE (GHESQUIERE) François deux services mineurs, le même jour (vue : 13)  
05/12/1656 GHESQUIERE (GHESQUIERE) François service médiocre, tué par les Espagnols (vue : 29)  
12/02/1665 GHESQUIERE (GHESQUIERE) Germain (vue : 30)  
26/08/1644 GHESQUIERE (GHESQUIER) Gilbert jeune homme, service mineur (vue : 27)  
27/08/1694 GHESQUIERE (GHESQUIER) Gilbert (vue : 11 et 14)  
08/10/1641 GHESQUIERE (GHESQUIER) Gilles **voyez** Madeleine DUTILLEUL  
03/05/1677 GHESQUIERE (GHESQUIER) Gilles (vue : 33)  
14/08/1690 GHESQUIERE (GHESQUIER) Gilles (vue : 38)

12/09/1637 GHESQUIERE (GHESQUIERE) Isabelle épouse de Pierre DUVAL de la peste, de Blancke Benniere, avec un enfant de 3 ans et une autre enfant, service médiocre (vue : 19)

../10/1627 GHESQUIERE (GHESQUIERE) Jacqueline vieille femme, en la maison du Saint Esprit (vue : 5)

09/01/1699 GHESQUIERE (GHESQUIER) Jacqueline (vue : 59)

10/11/1631 GHESQUIERE (GHESQUIERE) Jacquemine deux services mineurs, le même jour (vue : 13)

13/09/1679 GHESQUIERE (GHESQUIER) Jacques (vue : 34)

07/01/1694 GHESQUIERE (GHESQUIER) Jacques (vue : 11 et 14)

05/03/1627 GHESQUIERE (GESCHIER) Jean fils de Jean jeune homme. Service médiocre (vue : 4)

02/03/1695 GHESQUIERE (GHESQUIER) Jean (vue : 29)

26/06/1696 GHESQUIERE (GHESQUIER) Jean (vue : 34)

08/06/1697 GHESQUIERE (GHESQUIER) Jean (vue : 42)

12/01/1685 GHESQUIERE (GHESQUIERE) Jean (vue : 37)

05/03/1642 GHESQUIERE (GHESQUIERE) Jeanne épouse de Jean DAUTRICOURT service mineur (vue : 25)

16/12/1680 GHESQUIERE (LE GHESQUIER) Jeanne (vue : 35)

16/11/1637 GHESQUIERE (GHESQUIER) Jossine fille de Chrétien subitement, pp (=pauvre) (vue : 20)

07/11/1633 GHESQUIERE (GESQUIERE) Madeleine fille de Vaast sans service (vue : 18)

11/11/1633 GHESQUIERE (GESQUIERE) Marguerite fille de Vaast célibataire (vue : 18)

09/12/1632 GHESQUIERE (GUESQUIERE) Marguerite épouse de Pierre BOTEAU mari fermier, service majeur le jour de l'inhumation (vue : 16)

04/02/1643 GHESQUIERE (GHESQUIERE) Marie veuve de François SIX (m) petit service (vue : 26)

09/12/1632 GHESQUIERE (GHESQUIERE) Marie épouse de Pierre BOTEAU service médiocre, mari fermier au-delà de la chapelle Ten Briele (vue : 16)

02/12/1641 GHESQUIERE (GHESQUIERE) Marie veuve de Jean LENOIR subitement [Sic également morte après l'acte du 24/11/1642 mais sans date] (vue : 24)

24/11/1642 GHESQUIERE (GHESQUIERE) Marie veuve de Jean LENOIR veuve de, service mineur [morte le 02/12/1641] (vue : 26)

17/06/1678 GHESQUIERE (GHESQUIERE) Marie (vue : 33)

09/05/1694 GHESQUIERE (GHESQUIER) Marie Jeanne (vue : 11 et 14)

18/03/1672 GHESQUIERE (GHESQUIER) Martin et sa femme (vue : 32)

20/10/1670 GHESQUIERE (GHESQUIERE) Michel (vue : 31)

09/09/1643 GHESQUIERE (GHESQUIERE) Nicolas grandes (vue : 27)

20/12/1644 GHESQUIERE (GESQUIER) Nicolas **voyez** Marie LE NOIRE

23/01/1641 GHESQUIERE (GHESQUIERE) Pétronille veuve de Gilbert DESCAMPS (m) service majeur (vue : 23)

29/04/1688 GHESQUIERE (GHESQUIER) Pharaïlde (vue : 37)

07/11/1638 GHESQUIERE (GUESQUIERE) Philippe **voyez** Elisabeth DECLERCQ

05/11/1634 GHESQUIERE (GESQUIERE) Pierre fils de Charles jeune homme (vue : 18)

../07/1628 GHESQUIERE (GESQUIERE) Pierre époux d'Anne STROBBE messe, pauvre (vue : 6)

12/04/1654 GHESQUIERE (GHESQUIERE) Pierre (vue : 28)

26/11/1674 GHESQUIERE (GHESQUIER) Théodore (vue : 32)

02/01/1691 GHESTEM (GHETTEM) (blanc) **voyez** Marguerite (blanc)

02/03/1699 GHESTEM (GHESTEM) Jeanne (vue : 59)

21/04/1639 GHESTEM (DE GUETTEM) Marie épouse de Guillaume CASTEAU service mineur (vue : 21)

20/06/1656 GHESTEM (GETHEM) Marie service mineur (vue : 39)

25/09/1628 GHESTEM (DE GHEETEM) Noël **voyez** Jeanne MASQUELIN

24/07/1699 GHESTEM (GHETTEM) Pierre (vue : 59)

03/01/1694 GILLES (GILLE) Adrien **voyez** (blanc) (blanc)

05/04/1645 GILLES (GIL) Catherine veuve de Jean LE THOMAS service mineur (vue : 28)

17/10/1694 GILLES (GILLE) Pierre (vue : 15)

09/12/1641 GLORIAN (GLORIAN) Marie épouse de Mathis LEFRANCQ d'**Haubourdin** (vue : 24)

17/12/1683 GOBERT (GOBERT) Adrien (vue : 36)

17/11/1683 GOBERT (GOBERT) Antoine (vue : 36)

19/11/1637 GOBERT (GOBERT) Catherine épouse de Guillaume DECLERCQ service majeur (vue : 20)

23/04/1664 GOBERT (GOBERT) Jacqueline service majeur (vue : 29)

01/05/1635 GOBERT (GOBERT) Jacques fils de Jean jeune homme, père censier, service majeur (vue : 19)



02/08/1641 GOBERT (GOBERT) Marguerite épouse de Mathieu SIX service majeur (vue : 24)  
15/07/1682 GOBERT (GOBERT) Pétronille (vue : 35)  
04/12/1685 GOBERT (GOBERT) Pierre (vue : 37)  
01/04/1696 GODA (GODA) Marie Catherine (vue : 34)  
13/05/1696 GOEMAN (GOUMAN) Françoise (vue : 34)  
03/02/1695 GOEMAN (GOUMAN) Pierre (vue : 29)  
11/12/1637 GOSSUIN (GOSSUIN) Gaspard noyé au moulin, service mineur (vue : 20)  
10/05/1697 GOUY (GOUHIE) Marie (vue : 42)  
18/09/1638 GOUY (GOUY) Michelle épouse de Jean LEBLAN près du Kickenpoe [ou Kickenpond ?], pauvre  
(vue : 21)  
30/06/1664 GRANDEL (GRANDEL) Hugues service médiocre (vue : 29)  
23/03/1666 GRARD (GRARD) Isabelle (vue : 30)  
13/04/1694 GREAU (GREAU) Pierre (vue : 11 et 14)  
16/03/1644 GREMELIER (GREMMILY) Alexandre (vue : 27)  
25/06/1660 GREMELIER (GREMMILIER) Antoinette pauvre (vue : 29)  
01/09/1627 GREMELIER (GREMELIER) Chrétienne fille de Guillaume célibataire (vue : 5)  
02/03/1631 GREMELIER (GRENELIER) Jacques pauvre, messe le jour de l'inhumation (vue : 12)  
13/01/1630 GREMELIER (GREMELIER) Jean **voyez** Jeanne DAMME  
15/02/1627 GREMELIER (GREMEULIER) Jean **voyez** Jeanne DUMMEZ  
26/03/1639 GREMELIER (REMMELIER) Michel **voyez** Marie LE CLERCQ  
04/09/1630 GREMELIER (GREMELIER) Suzanne veuve de Gilles SEYS cordonnier (vue : 11)  
10/11/1684 GREMELIER (GRIMMILLIERS) Suzanne (vue : 37)  
16/05/1694 GRENU (GRENU) Gilles (vue : 11 et 14)  
11/05/1697 GRENU (GRENU) Jeanne (vue : 42)  
28/04/1687 GRENU (GRENU) Piat (vue : 37)  
05/06/1628 GRETTEL (GRETTEEL) Jean **voyez** Jeanne (blanc)  
20/06/1696 GRIMONPONT (GRIMONPONT) Marie (vue : 34)  
09/03/1695 GRIMONPREZ (GRIMONPRE) Guillaume (vue : 29)  
01/03/1640 GRIMONPREZ (GRIMONPRE) Josse fils de Bertrand, subitement, service mineur (vue : 22)  
25/02/1679 GRINCOURT (GRINCOURT) Antoine (vue : 34)  
15/10/1639 GRINCOURT (GRINCOURT) François **voyez** Micheline LECONTE  
30/03/1655 GRINCOURT (GRINCOURT) Jean **voyez** (blanc) (blanc)  
10/04/1691 GRINCOURT (GRINCOURT) Marguerite (vue : 38)  
09/02/1627 GRISON (GRISON) Catherine épouse de Pierre STAPLE ? Elle a été retrouvée noyée au bout de  
deux mois, et a été enterrée ici (vue : 3)  
22/12/1670 GRISON (GRISON) Georges (vue : 31)  
14/12/1653 GRISON (GRISON) Guillaume service mineur (vue : 39)  
15/10/1657 GRISON (GRISON) Guillaume service mineur (vue : 40)  
27/04/1656 GRISON (GRYSON) Jacques service mineur (vue : 29)  
15/04/1653 GRISON (GRISON) Jacques (vue : 28)  
23/12/1683 GRISON (GRISON) Pierre (vue : 36)  
26/07/1639 GRUSON (GRISON) Jean **voyez** Madeleine COINE  
18/11/1688 GRUSON (GRUSON) Martin (vue : 38)  
20/09/1677 HABAR (HABAR) Marguerite (vue : 33)  
09/10/1694 HABERLIN ou HEBERLIN (HABERLIN ou HEBERLIN) Jean Baptiste (vue : 11 et 14)  
24/06/1642 HACQUE ou HULST dans l'autre registre (blanc) épouse de Mathieu VOSSAERT (m) (vue : 25)  
11/04/1690 HAESBROUCK (HAZEBROUC) Arnould (vue : 38)  
19/08/1644 HAESBROUCK (HAZEBROUCK) Catherine veuve de Jean LE ROY service mineur (vue : 27)  
27/12/1641 HAESBROUCK (HAESBROUCK) Catherine épouse de Cornille CLINQUE *uxor mi..* [peut-être :  
*militis*]. Epouse de Cornille CLINQUE, soldat ?) (vue : 25)  
18/01/1696 HAESBROUCK (HAZEBROUC) Françoise (vue : 34)  
30/07/1668 HAESBROUCK (HAEZEBROUDE) Isabelle (vue : 30)  
08/03/1687 HAESBROUCK (HAZEBROUC) Jacqueline (vue : 37)  
11/10/1657 HAESBROUCK (HASBROUCK) Jacques service médiocre (vue : 29)

02/05/1678 HAESBROUCK (HAZEBROUC) Jacques (vue : 33)  
15/05/1686 HAESBROUCK (HAZEZBROUCK) Jean (vue : 37)  
25/07/1698 HAESBROUCK (HAZEBROUC) Jean (vue : 51)  
17/03/1676 HAESBROUCK (HAZEBROUCK) Jean (vue : 33)  
17/05/1642 HAESBROUCK (HASEBROUCK) Jeanne veuve de Pasquier DE NEUKELE service mineur (vue : 25)  
18/10/1694 HAESBROUCK (HAZEBROUC) Jeanne Louise (vue : 15)  
24/01/1688 HAESBROUCK (HAZEBROUC) Madeleine (vue : 37)  
25/11/1676 HAESBROUCK (HAZEBROUC) Marie (vue : 33)  
14/07/1676 HAESBROUCK (HAEZEBROUCK) Nicolas (vue : 33)  
08/05/1694 HAESBROUCK (HAZEBROUC) Pasque (vue : 11 et 14)  
24/10/1694 HAESBROUCK (HAZEBROUC) Pierre (vue : 15)  
03/04/1663 HAEZE (HAEZE) Jeanne service médiocre (vue : 29)  
25/08/1637 HALLE (HALE) Noëlle veuve de Jean DELEHAYE de la peste, avec deux enfants, une fille de 14 ans et l'autre de 10 ans, pauvre, près du moulin (vue : 19)  
04/01/1641 HALLO (HALO) Pierre **voyez** Jeanne BONDU  
19/07/1689 HALLUIN (HALLEWIN) Barbe (vue : 38)  
23/12/1681 HALLUIN (HALWIN) Jacques fils de Jeanne HORREN (vue : 35)  
06/05/1669 HALLUIN (HALEWIN) Jacques (vue : 31)  
11/02/1681 HALLUIN (HALEWIN) Jean (vue : 35)  
10/09/1637 HALLUIN (HALUWIN) Jossine épouse de Jacques VANDER CRUYCE pauvre, messe (vue : 19)  
27/07/1644 HALLUIN (HALUIN) Louis (mort) subitement, service médiocre (vue : 27)  
16/10/1641 HALLUIN (HALLUIN) Mathias (m) (vue : 24)  
14/03/1663 HANGOUART (ANGOUART) Wallerand mort à Lille, bailli de notre paroisse, service majeur et solennel (vue : 29)  
09/10/1631 HARDY (HARDY) Catherine épouse de Jacques PAIELLE ? messe, pauvre, qui était morte le 9 juin (vue : 13)  
17/05/1631 HARDY (HARDY) Catherine épouse de Jacques THARELLE fille de Gérard (vue : 12)  
27/05/1641 HARDY (HARDI) Gérard (vue : 23)  
30/07/1695 HARDY (HARDY) Gérard (vue : 29)  
15/05/1654 HARDY (HARDI) Marguerite servante du gouverneur, service mineur (vue : 28)  
21/08/1631 HASEBROUCQ (HAESEBROECK) Josse **voyez** Marie VIENNE  
22/01/1638 HASEBROUCQ (HASEBROUCK) Michel **voyez** Françoise DE HALUWIN  
02/04/1642 HAUTCLOQUE (HAUTCLOQUE) noble demoiselle Marguerite veuve de Pierre DE BAVINCHOVE, de Merville, qui s'est trouvée mourir en passant par ici et a été enterrée dans la chapelle Notre-Dame près de la porte du chœur (vue : 25)  
06/06/1628 HAVEGHIER (HAVEGHIER) Jeanne épouse de Gilles DE MEY pauvre, messe (vue : 6)  
10/12/1637 HAVEGUER (HAVEGUEER) Mathieu **voyez** Jeanne HOUSTEKE  
25/03/1643 HENNART (HENNIAR) Catherine fille de Jean p (=service mineur) (vue : 26)  
14/12/1631 HENNART (HENNART) Catherine fille de Nicolas pauvre (vue : 14)  
05/01/1696 HENNART (HENAR) Gilles (vue : 34)  
26/10/1641 HENNART (HENNART) Pierre service majeur (vue : 24)  
10/05/1675 HENNE (HENE) Guillaume (vue : 32)  
21/10/1672 HENNERON (HENNERON) Bartholomé (vue : 32)  
26/04/1686 HENNERON (HENNERON) Chrysoline (vue : 37)  
19/06/1676 HENNERON (HENNERON) Marie Jeanne (vue : 33)  
01/09/1695 HENNION (HENNION) Catherine (vue : 29)  
19/04/1696 HENNION (HENNION) Jeanne (vue : 34)  
17/05/1641 HENNION (HENNION) Mathias service mineur (vue : 23)  
15/06/1697 HENNION (HENNION) Pierre (vue : 42)  
27/08/1691 HERBAUT (HERBAUT) Jean **voyez** (blanc) (blanc)  
06/11/1641 HERMAN (HERMAN) Guillaume, de Don, (m), service majeur (vue : 24)  
14/07/1694 HEUGHEBART (HEUCBAR) Maximilien (vue : 11 et 14)  
14/08/1694 HIRACHE (HYRACHE) Jean (vue : 11 et 14)  
10/09/1680 HOCHART (OCCART) Gilles (vue : 34)

28/08/1680 HOCHART (HOCART) Jossine (vue : 34)  
31/12/1628 HOINE (HOINE) Jean **voyez** Jacqueline SYX  
24/08/1698 HOLLEBECQUE (HOLLEBEKE) Antoine (vue : 51)  
08/10/1694 HOLLEBECQUE (HOLLEBEKE) Jean **voyez** (blanc) (blanc)  
15/12/1694 HOLLEBECQUE (HOLLEBEKE) Jean (vue : 15)  
24/08/1694 HOLLEBECQUE (HOLLEBEKE) Marie (vue : 11 et 14)  
21/06/1696 HONDEGHEM (HONDEGHAY) Guillaume (vue : 34)  
12/07/1627 HONDEGHEM dit Taps (HONDEGHEM dit Taps) Marie, pauvre, petit service (vue : 4)  
07/02/1641 HONGHEREET (ONGHEREET) Elisabeth **voyez** Gilles MOLLET  
10/04/1696 HOREN (HOREN) Arnould (vue : 34)  
07/05/1672 HOREN (HORAN) Chrysole (vue : 32)  
05/03/1674 HOREN (HORREN) Etienne (vue : 32)  
.././1657 HOREN (HOREN) Etienne **voyez** (blanc) (blanc)  
12/07/1684 HOREN (HOREN) Jean Philippe (vue : 36)  
14/09/1698 HOREN (HOREN) Jeanne (vue : 51)  
23/12/1681 HOREN (HORREN) Jeanne (vue : 35)  
08/06/1690 HOREN (HOREN) Louis (vue : 38)  
05/08/1680 HOREN (HOREN) Marguerite (vue : 34)  
13/07/1676 HOREN (HOREN) Marie (vue : 33)  
19/05/1656 HOREN (HOREN) Martin service mineur (vue : 39)  
18/10/1637 HOREN (HOREN) Pierre au Kickenpond, service médiocre (vue : 20)  
23/03/1640 HOREN (HOREN) Pierre service mineur (vue : 22)  
31/10/1637 HOREN (HOREN) Pierre **voyez** Jeanne MEURIS  
20/10/1694 HOREN (HOREN) Pierre (vue : 15)  
09/11/1658 HORNART (HORNART) Luc pauvre (vue : 40)  
24/12/1658 HORNART (HORNART) Luc **voyez** (blanc) (blanc)  
23/04/1696 HOSTYN (HOESTINE) Jean Baptiste (vue : 34)  
12/07/1640 HOSTYN (HOSTIN) Marguerite service mineur (vue : 23)  
16/04/1695 HOSTYN (HOSTINE) Pierre (vue : 29)  
10/12/1637 HOUSTEKE (HOUSTEKE) Jeanne épouse de Mathieu HAVEGUEER pauvre (vue : 20)  
05/10/1677 HOUZE (HOUZE) Jean (vue : 33)  
22/04/1681 HOUZE (HOUZE) Jean (vue : 35)  
21/09/1684 HOUZE (HOUZE) Marie (vue : 36)  
21/09/1694 HOUZE (HOUZE) Marie (vue : 11 et 14)  
02/12/1695 HOUZE (HOUZE) Marie Jeanne (vue : 29)  
24/04/1659 HOUZE (HOUSEZ) Pétronille service mineur (vue : 40)  
24/01/1672 HOUZE (HOUZE) Pierre (vue : 32)  
08/05/1684 HOVE (HOVE) Nicolas (vue : 36)  
13/07/1630 HOVELAQUE (HOVELAQUE) Martine épouse de Jean LE MAHIEU service mineur (vue : 10)  
01/07/1694 HOVLACQ (OFLAC) Jacques (vue : 11 et 14)  
29/05/1694 HOVLACQ (OFLAC) Jean (vue : 11 et 14)  
05/02/1696 HUART (HUART) Félix (vue : 34)  
24/12/1641 HUBAUT (HUBAULT) Allard service médiocre (vue : 25)  
07/04/1638 HUBAUT (HUBAUT) Charles pauvre (vue : 20)  
25/02/1642 HUE (HUE) Anne veuve de Jean DAUTRICOURT service mineur (vue : 25)  
22/02/1632 HUGHELOT (HUGHELOT) Pierre homme pauvre scieur de bois à côté de la Chapelle Ten Briele  
(vue : 15)  
15/09/1638 HUGHELOT (HUGHELOT) Pierre **voyez** Marie CUVELIER  
19/05/1638 HUGHELOT (HUGHELOT) Pierre **voyez** Jacqueline DESMET  
29/08/1638 HUGUELOT (HUGUELOT) Jeanne veuve de, pauvre (vue : 21)  
23/02/1627 HURTRE (HURTRE) Nicolas époux de Marie BOUTHILLY ... (vue : 3)  
11/03/1642 HUTTE (HUTTE) Catherine veuve, pauvre (vue : 25)  
29/12/1639 ISEMBECQ (ISEMBECQ) (blanc) **voyez** Catherine (blanc)  
21/10/1640 ISEMBECQ (ISEMBECQ) Antoine service mineur (vue : 23)

01/07/1639 ISEMBECQ (ISEMBERG) Antoine **voyez** Marguerite DERVEAU  
20/07/1638 ISEMBECQ (ISEMBECCQ) Antoinette morte d'un cancer, pauvre (vue : 21)  
11/11/1637 ISEMBECQ (ISENBEECQUE) Jacques **voyez** Marguerite DE WALE  
29/01/1644 ISEMBECQ (ISEMBECQ) Jean **voyez** Jeanne DU MEZ  
06/02/1642 ISEMBECQ (ISEMBECQ) Jeanne épouse de Piat DAEMS service mineur (vue : 25)  
28/05/1665 ISEMBECQ (ISEMBECKE) Jeanne (vue : 30)  
31/12/1680 ISERBY (ISERBY) Chrysoline (vue : 35)  
08/12/1661 ISERBY (ISERBY) Etienne service médiocre (vue : 29)  
16/10/1676 ISERBY (ISERBY) Marguerite (vue : 33)  
02/11/1695 ISERBY (ISERBY) Marie (vue : 29)  
10/11/1628 ITSWERT (IETSWERT) Adrienne épouse de Salomon DEL VOYE service majeur (vue : 7)  
28/03/1690 ITSWERT (ITSWERT) Jossine (vue : 38)  
09/12/1654 ITSWERT (ISWEERT) Louis pauvre (vue : 29)  
16/04/1645 ITSWERT (ITSWEERT) Salomon célibataire (vue : 28)  
25/01/1639 ITSWERT (WTSWEERT) Salomon service mineur (vue : 21)  
02/05/1691 JENNIN DU MOULAER (JENNIN DU MOULAER) Pierre Sieur. Capitaine de Roussillon (vue : 38)  
14/03/1668 JERDOT ? (JERDOT ?) Marie **voyez** Gilles MARAN  
19/07/1697 JOMBART (JOMBAR) Elisabeth (vue : 42)  
27/03/1694 JOMBART (JAMBAR) Guillaume (vue : 11 et 14)  
03/03/1684 JOMBART (JOMBAR) Guillaume (vue : 36)  
12/04/1687 JOMBART (JOMBAR) Marguerite (vue : 37)  
04/06/1678 JOMBART (JAMBAR) Michel (vue : 33)  
01/06/1674 JONCQUIERE (JONCKHEERE) (blanc) la veuve de (vue : 32)  
05/03/1627 JONCQUIERE (JONCKHEER) Josse veuf, service majeur (vue : 4)  
30/04/1628 JONCQUIERE (JONCHEERE) Pierre **voyez** Anne DE ROY  
23/05/1628 JONCQUIERE (JONCHEERE) Pierre **voyez** Anne DE ROY  
16/01/1642 JOSEPH (JOSEPH) Josse **voyez** Barbe VAN WIMMELBEECKE  
10/06/1695 JUDAS (JUDAS) Jean (vue : 29)  
08/10/1639 KEIGNART (KEINART) Marie veuve de Jean DE KORNE pauvre, subitement (vue : 22)  
26/02/1640 KERSBILCQ (KESBILCK) Jossine veuve d'Antoine VAN DYCK (vue : 22)  
24/12/1641 KNEUTE (KNEUTE) Michel service médiocre (vue : 25)  
23/07/1682 LABBE (LABE) Elisabeth (vue : 35)  
05/06/1695 LADERRIERE (LEDRIERRE) Marguerite (vue : 29)  
16/05/1668 LAGACHE (LAGACHE) Jean (vue : 30)  
04/06/1694 LAGACHE (LAGACHE) Jeanne (vue : 11 et 14)  
23/02/1641 LAGACHE (LAGACHE) Marie épouse de Jean MARAN subitement, (m) (vue : 23)  
07/03/1645 LAGACHE (LAGACE) Michel **voyez** Jeanne DE HONT  
18/04/1696 LAGACHE (LAGACHE) Michel (vue : 34)  
29/11/1684 LAGACHE (LAGACHE) Pierre (vue : 37)  
02/11/1656 LAIGNEL (LENEEL) Jacques service majeur (vue : 29)  
01/01/1694 LAIGNEL (LAIGNEL) Jacques (vue : 11 et 14)  
04/04/1627 LAIGNEL (LIGNEL) Jean **voyez** Jeanne (blanc)  
20/01/1641 LALLEMAND (LALMAN) Jean fils de Philippe (vue : 23)  
13/02/1629 LALLEMAND (LALLEMAN) Jean **voyez** Françoise MARTE  
26/09/1640 LALLEMAND (LALMAN) Marie veuve de Michel TEVELE service majeur (vue : 23)  
14/05/1640 LALLEMAND (LALLMAN) Marie épouse de Jean LE LONG service médiocre (vue : 22)  
24/06/1640 LALLEMAND (LALLEMAN) Mathieu d'un chancre/cancer (vue : 22)  
25/12/1628 LALLEMAND (LALLEMAN) **voyez** Françoise MARTE  
13/11/1661 LAMBIN (LAMBIN) Catherine service majeur [Note du transcripteur : veuve de Georges WARLOP]  
(vue : 29)  
24/09/1641 LAMBIN (LAMBIN) Jacques **voyez** Marie BLANCART  
28/04/1696 LAMELIN (LAMELIN) Antoine (vue : 34)  
16/09/1684 LAMELIN (LAMELIN) Guillaume (vue : 36)  
../08/1629 LAMIRAND (LAMIRAN) Galien fils de Pasquier adolescent, noyé accidentellement (vue : 8)

31/07/1668 LANCHEURE (LANTSHEERE) Catherine (vue : 30)  
23/10/1642 LANCHEURE (LANCHEURE) Jacques service mineur (vue : 26)  
01/10/1643 LANCHEURE (LANCHEUE) Marie épouse de Pierre DECERF (m) service médiocre (vue : 27)  
../07/1629 LANSEL (LANSEL) Marie veuve de Pierre DELOBEL service médiocre (vue : 8)  
09/03/1694 LAOUSSE (LAOUSSE) Marie (vue : 11 et 14)  
27/02/1659 LAUMONIE Isabelle fille d'Antoine pauvre, dite Lamonie [l'aumônée ?] (vue : 29)  
05/04/1680 LAUMONIER (LAUMOSNIER) Le Sieur (vue : 34)  
21/05/1694 LAUWICQ (LAUWIC) Guillaume (vue : 11 et 14)  
26/01/1695 LE BATTEUR (LE BATTEUR) Marc (vue : 29)  
05/04/1645 LE THOMAS (LE THOMAS) Jean **voyez** Catherine GIL  
24/01/1642 LE TURCQ (LE TURCQ) Etienne **voyez** Martine PETIT  
28/04/1629 LE VASSEUR (LE VASSEUR) Jacques veuf de vieillard chargé de jours et pauvre, petit service  
(vue : 8)  
19/10/1640 LEBATTEUR (LE BATLEUR) Jacques **voyez** Philippine DU MONT  
19/04/1642 LEBLANC (LE BLAN) Chrétienne ou Christine épouse de Guillaume BOUCHERY service majeur,  
laquelle donna au chapelain 1500 livres parisis (vue : 25)  
18/09/1638 LEBLANC (LEBLAN) Jean **voyez** Michelle GOUY  
18/10/1669 LEBLANC (LEBLANC) Michel (vue : 31)  
06/09/1688 LEBLOND (LEBLON) Antoinette (vue : 38)  
10/06/1640 LEBLOND (LE BLON) Jean pauvre (vue : 22)  
19/08/1681 LEBOUCQ (LEBOUCQ) Adrien (vue : 35)  
03/12/1658 LEBOUCQ (LEBOUCQ) François pauvre (vue : 40)  
12/03/1639 LEBOUCQ (LE BOUCQ) Jean, bedeau de Comines, service médiocre (vue : 21)  
21/01/1665 LEBOUE (LEBOUE) Jeanne service mineur (vue : 30)  
05/01/1642 LEBRUN (LE BRUN) Jacques de **Sequedin**, service mineur (vue : 25)  
10/01/1642 LEBRUN (LE BRUN) Jean fils de Jacques de **Sequedin** (vue : 25)  
01/12/1677 LECAT (LECAT) Michelle (vue : 33)  
27/04/1699 LECLERCQ (LECLERC) (blanc) jeune fille (vue : 59)  
10/08/1696 LECLERCQ (LECLERC) Antoine (vue : 35)  
16/01/1642 LECLERCQ (LE CLERCQ) Catherine veuve de Pierre CAUSTEUR (m) (vue : 25)  
07/10/1680 LECLERCQ (LECLERC) Catherine (vue : 34)  
12/02/1675 LECLERCQ (LECLERCQ) Daniel (vue : 32)  
09/10/1679 LECLERCQ (LECLERC) Jacques (vue : 34)  
24/04/1629 LECLERCQ (LECLERCQ) Jacques **voyez** Anne (blanc)  
13/06/1638 LECLERCQ (LE CLERCQ) Jean pauvre (vue : 20)  
30/08/1666 LECLERCQ (LECLERC) Jean (vue : 30)  
06/02/1695 LECLERCQ (LECLERC) Jean (vue : 29)  
04/09/1696 LECLERCQ (LECLERC) Jean (vue : 35)  
05/07/1691 LECLERCQ (LECLER) Jeanne (vue : 38)  
02/03/1695 LECLERCQ (LECLERC) Jeanne (vue : 29)  
29/10/1670 LECLERCQ (LECLERCQ) Jeanne (vue : 31)  
26/03/1639 LECLERCQ (LE CLERCQ) Marie épouse de Michel REMMELIER service mineur (vue : 21)  
23/10/1694 LECLERCQ (LECLERC) Marie (vue : 15)  
22/02/1695 LECLERCQ (LECLERC) Michel (vue : 29)  
08/06/1667 LECLERCQ (LECLERCQ) Michel (vue : 30)  
13/12/1680 LECOCQ (LECOC) Allard (vue : 34)  
08/02/1679 LECOCQ (LECOCQ) Antoine (vue : 34)  
09/07/1678 LECOCQ (LECOCQ) Catherine (vue : 33)  
02/08/1659 LECOCQ (LECOCQUE) François pauvre (vue : 40)  
01/01/1683 LECOCQ (LECOC) Gilles (vue : 36)  
14/07/1639 LECOMTE (LECONTE) (blanc) fils de Thomas service mineur (vue : 22)  
05/06/1670 LECOMTE (LECONTE) Antoine, et inhumé (vue : 31)  
../../1633 LECOMTE (LECONTE) Charles [Sans date entre mars et juin] (vue : 17)  
19/10/1641 LECOMTE (LECONTE) Gérard (vue : 24)



12/05/1684 LECOMTE (LECONTE) Guillaume **voyez** (blanc) (blanc)  
07/09/1690 LECOMTE (LECONTE) Guillaume (vue : 38)  
28/07/1632 LECOMTE (LECONTE) Jacques fils de Jacques célibataire, a légué aux pauvres 25fl, messe le jour  
de l'inhumation, service médiocre le 9 septembre (vue : 15)  
06/09/1637 LECOMTE (LECONTE) Jacques vieillard, service mineur (vue : 19)  
21/05/1694 LECOMTE (LECONTE) Jean (vue : 11 et 14)  
19/12/1679 LECOMTE (LECONTE) Marie (vue : 34)  
15/10/1639 LECOMTE (LECONTE) Micheline épouse de François GRINCOURT petit service (vue : 22)  
08/09/1628 LECOMTE (LE CONTE) Noël **voyez** Jeanne DE CROIX  
17/09/1637 LECOMTE (LECONTE) Pétronille fille de Jacques service mineur (vue : 19)  
23/09/1640 LECONTE (LE CONTE) Charles service mineur (vue : 23)  
06/01/1630 LECONTE (LE CONTE) Jeanne (blanc) vieille femme, mère de Guillaume BOUSSEMAERE, service  
médiocre (vue : 9)  
26/05/1664 LECONTE (LE CONTE) Madeleine service mineur (vue : 29)  
20/02/1642 LECONTE (LE CONTE) Marie fille de Charles service mineur (vue : 25)  
28/01/1638 LECONTE (LE CONTE) Pierre fils de Jean service médiocre (vue : 20)  
28/07/1642 LECONTE (LE CONTE) Thomas blessé à **Hollebecque**, service médiocre (vue : 26)  
25/09/1640 LECOURT (LECOUR) Antoinette épouse de Piat DE RON (vue : 23)  
13/08/1631 LECOUTRE (LE COUTRE) Michelle fille de Jean à côté de la chapelle, service mineur (vue : 13)  
07/06/1642 LEDENT (LEDENT) Antoine **voyez** Antoinette CLINQUE  
28/09/1642 LEDUC (LE DUC) Marie fille de Jean service mineur (vue : 26)  
20/01/1656 LEFAVERE (LEFAVERE) Pierre service mineur (vue : 28)  
.././1633 LEFEBVRE (LEFEBVRE) André **voyez** Chrétienne (blanc)  
14/10/1637 LEFEBVRE (LEFEBVRE) André **voyez** Jeanne BONDUEL  
26/01/1672 LEFEBVRE (LEFEBVRE) André (vue : 32)  
21/03/1640 LEFEBVRE (LEFEBVRE) Antoinette épouse de Jacques DEL BARE service mineur (vue : 22)  
02/05/1694 LEFEBVRE (LEFEBVRE) Barbe (vue : 11 et 14)  
14/04/1638 LEFEBVRE (LE FEBVRE) Chrétien **voyez** Marie (blanc)  
15/06/1638 LEFEBVRE (LE FEBVRE) Chrétienne fille d'André, célibataire, service mineur (vue : 20)  
03/02/1695 LEFEBVRE (LEFEBVRE) Claire (vue : 29)  
19/12/1632 LEFEBVRE (LEFEBVRE) Claude **voyez** (blanc) (blanc)  
15/04/1694 LEFEBVRE (LEFEBVRE) Gilles **voyez** (blanc) (blanc)  
14/08/1642 LEFEBVRE (LEFEBVRE) Jacques **voyez** Martine CORNILLE  
27/09/1678 LEFEBVRE (LEFEBVRE) Jean (vue : 33)  
28/11/1681 LEFEBVRE (LEFEBVRE) Jeanne (vue : 35)  
11/03/1676 LEFEBVRE (LEFEBVRE) Josse (vue : 33)  
05/10/1679 LEFEBVRE (LEFEBVRE) Josse (vue : 34)  
11/02/1654 LEFEBVRE (LEFEVERE) Marie épouse de ... WILGEMO service mineur (vue : 28)  
20/08/1695 LEFEBVRE (LEFEBVRE) Pétronille (vue : 29)  
17/04/1640 LEFEBVRE (LEFEBVRE) Pierre fils de Jean noyé, service mineur (vue : 22)  
09/12/1641 LEFRANCQ (LEFRANCQ) Mathis **voyez** Marie GLORIAN  
02/10/1687 LEGHIN (LEGHIN) Marie (vue : 37)  
30/03/1641 LEGRAND (LE GRAND) André (vue : 23)  
11/12/1694 LEGRAND (LEGRAND) Catherine (vue : 15)  
08/02/1684 LEGRAND (LEGRAND) David (vue : 36)  
23/11/1694 LEGRAND (LEGRAND) David (vue : 15)  
21/01/1641 LEGRAND (LEGRAND) Marie veuve, service médiocre (vue : 23)  
20/08/1669 LEGRAND (LEGRAND) Pierre (vue : 31)  
01/01/1642 LEGROUX (LE GROU) Catherine épouse d'Antoine LE MAHIEU service médiocre (vue : 25)  
26/07/1642 LEGROUX (LE GROU) Guillaume **voyez** Marguerite VAN DAMME  
03/02/1640 LEGROUX (LE GROU) Jacques **voyez** Jeanne DE CLERCQ  
27/10/1640 LEGROUX (LE GROU) Jean service majeur (vue : 23)  
21/09/1643 LEGROUX (LE GROU) Jean **voyez** Marie WARLOP

../03/1629 LEGROUX (LE GROU) Marguerite fille de Guillaume, meunier, jeune fille de 21 ans, enterrée dans le chœur de Saint Jean, service solennel (vue : 7)

31/01/1698 LEHER (LEHER) Antoinette (vue : 51)

29/08/1639 LEHER (LEHER) Bernard **voyez** Marguerite LE MAHIEU

17/01/1678 LEHER (LE HER) François (vue : 33)

12/01/1695 LEHER (LEHER) François (vue : 29)

15/08/1644 LEHER (LE HAYRE) Jacques fils de Melchior jeune homme, service mineur (vue : 27)

12/01/1643 LEHER (LE HER) Jacques **voyez** Pétronille BEUSCART

18/05/1694 LEHER (LEHER) Jean Pierre (vue : 11 et 14)

20/10/1681 LEHER (LEHER) Marie [Daté septembre mais après une série de dates du mois de septembre !]  
(vue : 35)

06/09/1678 LEHER (LE HER) Pasquier et sa femme (vue : 33)

20/11/1656 LEHEY (LEHEY) Guillaume service mineur (vue : 29)

27/05/1660 LEHEY (LEHEY) Pierre de Gand (vue : 29)

29/05/1676 LEHISIS ou LEMSIS (LEHISIS ou LEMSIS) Marie (vue : 33)

07/10/1694 LEHOUCQ (LEHOUC) Françoise (vue : 11 et 14)

../07/1628 LEHOUCQ (LE HOUCQ) Hubert vieillard dont le service médiocre a été célébré en même temps [que l'enterrement] (vue : 6)

03/09/1694 LEHOUCQ (LEHOUC) Jacques (vue : 11 et 14)

10/04/1684 LEHOUCQ (LEHOUC) Jean Philippe (vue : 36)

22/03/1694 LEHOUCQ (LEHOUC) Marie (vue : 11 et 14)

24/03/1698 LEHOUCQ (LEHOUC) Marie Catherine (vue : 51)

05/12/1642 LEJEUNE (LEJEUSNE) Françoise épouse de Louis DELESCLUSE d'Estaires, service médiocre (vue : 26)

10/04/1688 LELEU (LELEU) (blanc) **voyez** (blanc) (blanc)

24/11/1676 LELEU (LELEU) Catherine (vue : 33)

06/09/1677 LELEU (LELEU) Chrysole (vue : 33)

23/01/1681 LELEU (LELEU) Clément (vue : 35)

09/02/1695 LELEU (LELEU) Jean (vue : 29)

04/11/1699 LELEU (LELEU) Jean (vue : 59)

03/12/1681 LELEU (LELEU) Jeanne (vue : 35)

07/11/1676 LELEU (LELEU) Marguerite (vue : 33)

28/11/1694 LELEU (LELEU) Marguerite (vue : 15)

10/05/1694 LELEU (LELEU) Marie (vue : 11 et 14)

02/04/1682 LELEU (LELEU) Martin **voyez** (blanc) (blanc)

25/05/1629 LELEU (LELEU) Michel **voyez** Catherine CARQUAN

14/09/1638 LELEU (LELEW) Michel **voyez** Françoise DE WALE

01/09/1627 LELEU (LELEU) Philippe près de Cruyseeke en Flandre, pauvre, messe en guise de service (vue : 5)

16/12/1632 LELEU (LELEU) Pierre **voyez** Jossine (blanc)

01/03/1633 LELEU (LELEU) Pierre **voyez** Jacqueline DE ROO

02/02/1694 LELEU (LELEU) Pierre (vue : 11 et 14)

04/12/1638 LELONG (LE LONG) Antoine (vue : 21)

07/10/1641 LELONG (LELONG) Antoine **voyez** Jeanne MEURIN

30/07/1698 LELONG (LELON) Georges (vue : 51)

06/04/1675 LELONG (LELON) Gilles (vue : 32)

14/05/1640 LELONG (LE LONG) Jean **voyez** Marie LALLMAN

07/04/1677 LELONG (LELON) Jean (vue : 33)

10/03/1687 LELONG (LELON) Jean (vue : 37)

06/11/1628 LELONG (LE LONG) Michel **voyez** Jacqueline LANNOY

29/09/1628 LELONG (LE LON) Pierre près du Godthuys, service mineur (vue : 6)

16/12/1669 LELONG (LELON) Pierre (vue : 31)

29/10/1654 LELONG (LELONG) Pierre (vue : 28)

04/01/1694 LEMAHIEU (LEMAHIEU) Adrien (vue : 11 et 14)

13/07/1632 LEMAHIEU (LEMAHIEU) André fils de Pierre frappé d'une grave blessure aux intestins, pourvu  
pourtant des sacrements de l'Église avant son décès (vue : 15)

31/01/1642 LEMAHIEU (LE MAHIEU) Antoine service médiocre (vue : 25)

01/01/1642 LEMAHIEU (LE MAHIEU) Antoine **voyez** Catherine LE GROU

12/11/1642 LEMAHIEU (LE MAHIEU) Catherine fille de Quentin service mineur (vue : 26)

13/03/1675 LEMAHIEU (LEMAHIEU) Chrysoline (vue : 32)

16/01/1641 LEMAHIEU (LE MAHIEU) François (m) service mineur (vue : 23)

18/11/1644 LEMAHIEU (LE MAHIEU) Hubert service mineur (vue : 27)

04/10/1629 LEMAHIEU (LE MAHIEU) Jacques fille d'André, célibataire, service mineur (vue : 9)

30/09/1676 LEMAHIEU (LEMAHIEU) Jacques (vue : 33)

03/08/1630 LEMAHIEU (LE MAHIEU) Jean tisserand à la campagne, service mineur le jour de l'inhumation, à  
savoir (blanc) (vue : 10)

13/07/1630 LEMAHIEU (LE MAHIEU) Jean **voyez** Martine HOVELAQUE

../05/1630 LEMAHIEU (LE MAHIEU) Jean **voyez** Chrétienne REMRY

26/12/1641 LEMAHIEU (LE MAHIEU) Jeanne veuve d'Antoine DAUTRICOURT, son mari mort le 24 (vue : 25)

24/12/1641 LEMAHIEU (LE MAHIEU) Jeanne **voyez** Antoine DAUTRICOURT

15/03/1639 LEMAHIEU (LE MAHIEU) Jossine célibataire, domestique chez Georges WARLOP, service mineur  
(vue : 21)

29/08/1639 LEMAHIEU (LE MAHIEU) Marguerite épouse de Bernard LEHER *ultra sac.* ?, petit service (vue : 22)

25/06/1627 LEMAHIEU (LE MAHIEU) Marie fille d'Hubert 17 ans (vue : 4)

26/08/1641 LEMAHIEU (LEMAHIEU) Marie dite Crapet Fil, service médiocre (vue : 24)

20/10/1641 LEMAHIEU (LE MAHIEU) Marie épouse de Philippe GALLOIS, mari mort le même jour, service  
mineur (vue : 24)

21/05/1627 LEMAHIEU (LE MAHIEU) Marie épouse de Jean LE SAFFRE une messe des pauvres (vue : 4)

20/10/1641 LEMAHIEU (LE MAHIEU) Marie **voyez** Philippe GALLOIS

14/12/1641 LEMAHIEU (LE MAHIEU) Pierre de **Quesnoy**, service mineur (vue : 24)

10/07/1679 LEMAHIEU (LEMAHIEU) Pierre (vue : 34)

19/05/1627 LEMAIRE (LE MAIRE) Antoine **voyez** Catherine SPILLAERT

13/02/1641 LEMAIRE (LE MAIRE) Catherine veuve de Nicolas DAUTRICOURT (m) (vue : 23)

20/09/1637 LEMAIRE (LEMAIRE) Guillaume près de la chapelle, messe, pauvre (vue : 19)

03/01/1659 LEMAIRE (LEMAIR) Jacques service mineur (vue : 40)

04/08/1639 LEMAIRE (LE MAIRE) Josse fils de Vespasien (vue : 22)

16/12/1638 LEMAIRE (LE MAIRE) Marie épouse de Charles DESREMAUX (vue : 21)

30/07/1638 LEMAIRE (LEMAIRE) Noël service mineur (vue : 21)

17/06/1699 LEMAY (LEMAY) Antoine (vue : 59)

04/11/1631 LEMAY (LEMAY) Elisabeth fille de Nicaise, nouvelle mariée, service médiocre (vue : 13)

03/02/1660 LEMAY (LEMAY) Gilles service mineur (vue : 40)

05/01/1694 LEMAY (LEMAY) Gilles (vue : 11 et 14)

20/09/1657 LEMAY (LEMAY) Guillaume service mineur (vue : 40)

02/06/1676 LEMAY (LEMAY) Jeanne (vue : 33)

09/03/1642 LEMAY (LEMEY) Marguerite épouse de Cornille PLATEAU pauvre (vue : 25)

03/05/1666 LEMAY (LEMAY) Marguerite (vue : 30)

01/12/1689 LEMAY (LEMAY) Marie (vue : 38)

12/12/1694 LEMAY (LEMAY) Marie (vue : 15)

23/07/1691 LEMAY (LEMAY) Marie Catherine (vue : 38)

22/11/1657 LEMAY (LEMEY) Pierre service mineur (vue : 29)

22/03/1642 LEMAY (LE MEY) Simone épouse de Jacques CASTEAU service médiocre (vue : 25)

04/08/1627 LEMAY ou DEMAY (DEMEY) Anne fille de Liévin (vue : 5)

29/11/1653 LEMAY ou DEMAY (DEMEY) Gilbert service mineur (vue : 28)

17/02/1635 LEMAY ou DEMAY (DEMEY) Jacqueline épouse de Pasquier VANDEN LANNOITTE service  
médiocre (vue : 19)

17/12/1632 LEMAY ou DEMAY (DEMEY) Jacques fermier à côté de Gringuiiez qui est mort le 16, grandes  
(vue : 16)

13/03/1631 LEMAY ou DEMAY (DEMEY) Pierre, veuf, âgé, service mineur (vue : 12)

09/03/1632 LEMAY ou DEMAY (DEMEY) Pierre des obsèques au tarif mineur ont été célébrées (vue : 15)  
30/10/1695 LEMENUS (LE MENUS) Jeanne (vue : 29)  
05/02/1684 LEMESRE (LEMESRE) (blanc) les père et mère de la Marie LEMESRE décédée le 12 janvier, petit service (vue : 36)  
03/01/1630 LEMESRE (LE MERRE) Jacques homme âgé, frappé d'une mort subite, fut inhumé dans le cimetière, lors de son enterrement a été célébré un service solennel (vue : 9)  
08/07/1632 LEMESRE (LE MERRE) Jeanne épouse d'Abraham PLANTEFEBVE pauvre, morte en couches (vue : 15)  
19/07/1697 LEMESRE (LEMERRE) Jeanne (vue : 42)  
12/01/1684 LEMESRE (LEMESRE) Marie (vue : 36)  
12/03/1696 LEMESRE (LEMERRE) Pétronille (vue : 34)  
02/12/1641 LENOIR (LENOIR) Jean **voyez** Marie GHESQUIERE  
24/11/1642 LENOIR (LENOIR) Jean **voyez** Marie GHESQUIERE  
20/12/1644 LENOIR (LE NOIRE) Marie veuve de Nicolas GESQUIER service majeur (vue : 27)  
11/11/1631 LENOIR (LENOIR) Pierre célibataire et vieillard, a légué par testament aux pauvres de cette paroisse (vue : 13)  
02/12/1631 LENOIR (LE NOIR) Pierre, service majeur, inhumé dans le chœur de la Sainte Vierge, a légué 300 florins à l'autel de N.-D., et 1000 florins aux pauvres de Comines (vue : 14)  
24/04/1686 LEPERCQ (LEPERCQ) (blanc) **voyez** (blanc) (blanc)  
30/12/1667 LEPERCQ (LE PERCQ) Chrétienne (vue : 30)  
16/03/1642 LEPERCQ (LE PERCQUE) Jean (vue : 25)  
01/06/1669 LEPERCQ (LE PERCQ) Marguerite (vue : 31)  
27/10/1681 LEPERCQ (LEPERC) Marie [Daté septembre mais après une série de dates du mois de septembre !] (vue : 35)  
09/01/1694 LEPERCQ (LEPERCQ) Marie Jeanne (vue : 11 et 14)  
29/10/1633 LEPLAT (LEPLAT) Claire épouse de Pierre PLOUVIER service majeur (vue : 18)  
07/12/1661 LEPLAT (LEPLAT) Marie Jeanne service médiocre (vue : 29)  
05/01/1640 LEPLAT (LE PLA) Martin **voyez** Marie VAN DAMME  
22/12/1694 LEPOUTRE (LEPOUTRE) Antoine (vue : 15)  
30/06/1643 LEPRINCE (LEPRINCE) Antoine **voyez** Françoise AGACHE  
06/02/1659 LERMENEZ (LERMENEZ) Jacques **voyez** (blanc) (blanc)  
19/11/1641 LERNOULD (LERNOU) André dit Karotte, service mineur (vue : 24)  
11/10/1681 LERNOULD (LERNOUT) Catherine [Daté septembre mais après une série de dates du mois de septembre !] (vue : 35)  
28/02/1668 LERNOULD (LERNOULD) Catherine (vue : 30)  
08/10/1698 LERNOULD (LERNOUT) Françoise (vue : 51)  
01/09/1689 LERNOULD (LERNOUT) Gilles (vue : 38)  
18/08/1681 LERNOULD (LERNOUL) Guillaume (vue : 35)  
19/04/1628 LERNOULD (LERNOULD) Isabelle épouse de Philippe MEESEMAN service médiocre (vue : 6)  
22/05/1628 LERNOULD (LERNOULD) Isabelle épouse de Philippe MEESEMAN service mineur (vue : 6)  
22/02/1631 LERNOULD (LERNOULD) Jacques mort de mort subite, inhumé le lendemain avec messe, service majeur (vue : 12)  
08/04/1631 LERNOULD (LERNOULD) Jacques service majeur (vue : 12)  
.././1656 LERNOULD (LERNOULT) Jean pauvre (vue : 39)  
24/11/1642 LERNOULD (LERNOU) Jean service médiocre (vue : 26)  
03/07/1645 LERNOULD (LERNOUD) Marie veuve de François PINCQUIET service majeur (vue : 28)  
23/01/1685 LERNOULD (LERNOUT) Marie Anne (vue : 37)  
06/12/1642 LERNOULD (LERNOU) Mathieu service mineur (vue : 26)  
26/11/1658 LERNOULD (LERNOU) Mathieu service mineur (vue : 29)  
09/01/1683 LERNOULD (LERNOUT) Noël (vue : 36)  
17/01/1676 LERNOULD (LERNOULT) Pétronille (vue : 32)  
09/12/1675 LERNOULD (LERNOULT) Philippe (vue : 32)  
19/10/1682 LERNOULD (LERNOUT) Toussaint (vue : 36)  
26/04/1664 LEROY (LEROY) Alexandre service mineur (vue : 29)

19/08/1642 LEROY (LE ROY) Catherine fille de Jean (vue : 26)  
 27/09/1680 LEROY (LEROY) Catherine (vue : 34)  
 28/04/1697 LEROY (LEROY) Françoise Catherine (vue : 42)  
 28/01/1659 LEROY (LEROY) Jacques pauvre (vue : 40)  
 26/11/1678 LEROY (LEROY) Jacques (vue : 34)  
 16/08/1694 LEROY (LEROY) Jacques (vue : 11 et 14)  
 21/05/1641 LEROY (LE ROY) Jean vieillard, service mineur (vue : 23)  
 19/08/1644 LEROY (LE ROY) Jean **voyez** Catherine HAZEBROUCK  
 17/02/1694 LEROY (LEROY) Jeanne (vue : 11 et 14)  
 12/09/1642 LEROY (LE ROY) Jérôme **voyez** Marie DELBARE  
 23/06/1656 LEROY (LEROY) Marie service mineur (vue : 39)  
 07/08/1627 LEROY (LEROY) Marie épouse de Georges DEHAZE (vue : 5)  
 21/08/1671 LEROY (LEROY) Marie (vue : 31)  
 06/05/1694 LEROY (LEROY) Marie Jeanne (vue : 11 et 14)  
 30/04/1628 LEROY ou DEROY (DE ROY) Anne épouse de Pierre JONCHEERE morte en couches. Service mineur (vue : 6)  
 23/05/1628 LEROY ou DEROY (DE ROY) Anne épouse de Pierre JONCHEERE service médiocre (vue : 6)  
 07/12/1638 LEROY ou DEROY (DE ROY) Claire François VANDAMME épouse de (vue : 21)  
 03/02/1695 LEROY ou DEROY (DEROY) Françoise (vue : 29)  
 08/03/1642 LEROY ou DEROY (DEROY) Gilles (m) service mineur (vue : 25)  
 10/11/1639 LEROY ou DEROY (DE ROY) Guillaume (vue : 22)  
 01/12/1627 LEROY ou DEROY (DE ROY) Jacques **bailli du Temple** [A Warneton-Bas, France]. Service médiocre le 14 janvier (vue : 5)  
 22/01/1640 LEROY ou DEROY (DEROY) Jacques fils de Georges (vue : 22)  
 21/05/1674 LEROY ou DEROY (DE ROY) Jacques (vue : 32)  
 04/09/1635 LEROY ou DEROY (DEROY) Jeanne épouse de Laurent DE CEUNINCK service médiocre (vue : 19)  
 23/09/1640 LEROY ou DEROY (DE ROY) Martine épouse de Michel CUVELIER (vue : 23)  
 24/01/1659 LESAFFRE (LESAFFRE) Antoine service médiocre (vue : 40)  
 25/01/1659 LESAFFRE (LESAFFRE) Antoine **voyez** N. (blanc)  
 13/06/1697 LESAFFRE (LESAFFRE) Catherine (vue : 42)  
 22/06/1633 LESAFFRE (LE SAFFRE) Charles messe (vue : 17)  
 09/04/1697 LESAFFRE (LESAFFRE) Jacques (vue : 42)  
 24/03/1697 LESAFFRE (LESAFFRE) Jacques (vue : 42)  
 30/05/1638 LESAFFRE (LE SAFFRE) Jean **voyez** Jeanne DESREMAUX  
 21/05/1627 LESAFFRE (LE SAFFRE) Jean **voyez** Marie LE MAHIEU  
 01/11/1682 LESAFFRE (LESAFFRE) Jean (vue : 36)  
 18/04/1645 LESAFFRE (LESAFFRE) Jeanne épouse de Jean DESPREZ service mineur (vue : 28)  
 05/04/1686 LESAFFRE (LESAFFRE) Jeanne (vue : 37)  
 27/11/1658 LESAFFRE (LESAFFRE) Marie pauvre (vue : 40)

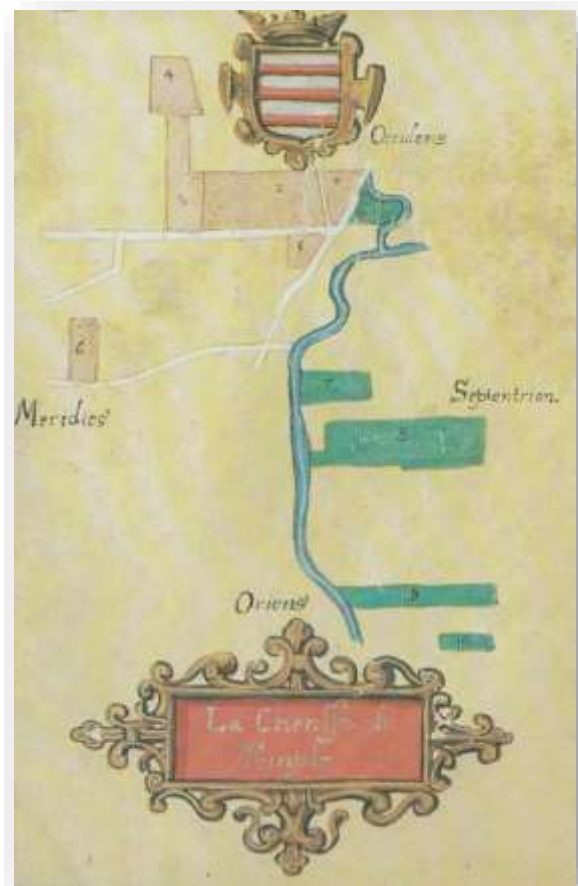



05/11/1694 LESAFFRE (LESAFFRE) Marie (vue : 15)  
25/12/1697 LESAFFRE (LESAFFRE) Marie (vue : 42)  
15/12/1643 LESAFFRE (LESAFFRE) Martin service mineur (vue : 27)  
10/07/1642 LESAFFRE (LESAFFRE) Pasquier **voyez** Marie BEAUVENTRE  
07/11/1640 LESAFFRE (LESAFFRE) Pasquier (vue : 23)  
05/10/1680 LESAFFRE (LESAFRE) Philippe (vue : 34)  
22/09/1682 LESAFFRE (LESAFFRE) Pierre (vue : 36)  
.././1633 LESAFFRE (LESAFFRE) Robert [Sans date entre mars et juin] (vue : 17)  
23/12/1686 LESAGE (LESAGE) Marie (vue : 37)  
22/04/1660 LESART (LE SAR) Jean service mineur (vue : 40)  
20/12/1641 LESCOHIER (LESCOHIER) Pierre **voyez** Marie LHERMINET  
08/02/1659 LESCORNET (LECORNEE) Catherine pauvre (vue : 40)  
22/01/1640 LESCOVIER ? (LESCOVIER ?) Jacques service mineur (vue : 22)  
06/07/1695 LESCROHART (LECROWAER) Pierre (vue : 29)  
21/01/1695 LESIMPLE (LESIMPLE) Antoine (vue : 29)  
08/03/1695 LESPINE (LESPINE) Jean (vue : 29)  
23/09/1629 LESTRIE (LESTRIE) Louise veuve de Walter DELVA pauvre, messe (vue : 8)  
09/06/1639 LEURIDAN (LEURIDAN) François **voyez** Marie ROAR  
07/10/1653 LEVECQUE (LEVECQUE) Catherine service médiocre (vue : 39)  
29/11/1668 LEVECQUE (LEVESQUE) Jacques (vue : 31)  
17/12/1694 LEVECQUE (LEVESQUE) Jacques (vue : 15)  
10/02/1695 LEVECQUE (LEVESQUE) Jeanne (vue : 29)  
04/04/1664 LEVECQUE (LEVESQUE) Marguerite service majeur (vue : 29)  
29/03/1681 LEWILLE (LWIL) André (vue : 35)  
29/08/1695 LEWILLE (LWIL) Antoinette (vue : 29)  
13/01/1659 LEWILLE (LHUIL) Catherine service médiocre (vue : 40)  
04/08/1683 LEWILLE (LEWILLE) Catherine (vue : 36)  
20/07/1674 LEWILLE (LWIL) Charles (vue : 32)  
27/10/1682 LEWILLE (LWIL) François (vue : 36)  
06/11/1694 LEWILLE (LWIL) Françoise (vue : 15)  
29/09/1642 LEWILLE (LE VALLE ou LEWILLE dans l'autre registre) Gilbert **voyez** Chrétienne REMMERY  
29/04/1664 LEWILLE (LWIL) Isabelle service médiocre (vue : 29)  
03/10/1641 LEWILLE (LEWILLE) Jacques (m) service médiocre (vue : 24)  
17/12/1681 LEWILLE (LWIL) Jacques (vue : 35)  
22/01/1694 LEWILLE (LWIL) Jean (vue : 11 et 14)  
17/01/1694 LEWILLE (LWIL) Marguerite (vue : 11 et 14)  
05/12/1672 LEWILLE (LUIL) Marie (vue : 32)  
05/12/1679 LEWILLE (LWIL) Marie (vue : 34)  
21/08/1681 LEWILLE (LWIL) Marie (vue : 35)  
05/12/1674 LEWILLE (LWIL) Pierre (vue : 32)  
13/05/1639 LEWILLE (DE VILE) Samuel **voyez** Catherine PARETZ  
23/01/1632 LHERMINET (LERMINE) Jean pauvre homme (vue : 14)  
24/05/1643 LHERMINET (LHERMINET) Marguerite épouse de Michel VALENCAN (vue : 26)  
20/12/1641 LHERMINET (LHERMINET) Marie épouse de Pierre LESCOHIER service mineur (vue : 25)  
31/08/1641 LHERMINET (LHERMINET) Pétronille épouse de Jean DEPOORTERE service mineur (m) (vue : 24)  
19/05/1672 LHERNOULD (LERNOULT) Gilles **voyez** (blanc) (blanc)  
18/07/1671 LIAGRE (LIAGRE) Martin (vue : 31)  
08/04/1631 LIEBART (LIEBART) Jean fils de Gilles jeune homme, père boulanger (vue : 12)  
06/09/1638 LIENART (LENNART) Antoine **voyez** Catherine CORNILLE  
26/06/1659 LIENART (LIENART) Catherine service mineur (vue : 40)  
11/02/1679 LIENART (LEENART) Jeanne (vue : 34)  
20/04/1695 LIENART (LENART) Josse (vue : 29)  
03/05/1688 LIENART (LENART) Pierre (vue : 37)  
08/03/1672 LONGUESPEE (LONGUESPEE) Arthur (vue : 32)



02/12/1688 LONGUESPEE (LONGUESPEE) Catherine (vue : 38)  
27/10/1694 LORAIN (LORAIN) Philippe (vue : 15)  
06/06/1684 LORIDAN (LORIDAN) Jean Baptiste (vue : 36)  
12/05/1687 LORIDAN (LORIDAN) Marie (vue : 37)  
22/02/1695 LORIDAN (LORIDAN) Philippe (vue : 29)  
03/07/1668 LOTTIGIER (LOTIGIER) Simon **voyez** (blanc) (blanc)  
13/12/1668 LOTTIGIER (LOTIGIER) Simon (vue : 31)  
08/02/1691 LOUAGE (LOUAGE) André **voyez** (blanc) (blanc)  
27/08/1667 LOUAGE (LOUAGE) Catherine (vue : 30)  
13/02/1633 LOUAGE (LOUAGE) Jacques veuf, pauvre tisserand (vue : 17)  
16/06/1645 LOUAGE (LOUAGE) Jean service majeur (vue : 28)  
06/12/1690 LOUAGE (LOUAGE) Jean **voyez** (blanc) (blanc)  
26/06/1691 LOUAGE (LOUAGE) Jean (vue : 38)  
08/10/1695 LOUAGE (LOUAGE) Jean (vue : 29)  
03/09/1676 LOUAGE (LOUAGE) Jeanne (vue : 33)  
02/09/1682 LOUAGE (LOUAGE) Madeleine (vue : 35)  
21/10/1694 LOUAGE (LOUAGE) Marie (vue : 15)  
30/03/1662 LOUAGE (LOUAGE) Nicaise service mineur (vue : 29)  
24/04/1680 LOUAGE (LOUAGE) Philippe (vue : 34)  
06/02/1697 LOUAGE (LOUAGE) Philippe (vue : 42)  
08/05/1695 LOUAGE (LOUAGE) Pierre (vue : 29)  
17/06/1695 LOUAGE (LOUAGE) Pierre (vue : 29)  
28/07/1631 LUPART (LUPART) Pierre **voyez** Jossine MARIN  
12/11/1641 LUS (LUS) Pierre (m) p = *parve* ? (service mineur) (vue : 24)  
17/02/1640 LUS (LUS) Pierre **voyez** Catherine DES SAUTEURS  
07/12/1665 LUT (LUT) Jean (vue : 30)  
15/01/1681 LUTUN (LUTUN) Jacques (vue : 35)  
13/09/1688 LUTUN (LUTUN) Marie (vue : 38)  
10/03/1641 LYNDE (LYNDE) Pierre (vue : 23)  
28/11/1653 M... (M...) François **voyez** Catherine (blanc)  
02/01/1699 MACHA (MACHA) Jean Baptiste (vue : 59)  
28/10/1641 MACHON (MACHON) Adrien **voyez** Pétronille VUWE  
26/08/1680 MACHON (MACHON) Gérard (vue : 34)  
18/09/1695 MACHON (MACHON) Jacqueline (vue : 29)  
24/02/1698 MACHON (MACHON) Lambert (vue : 51)  
09/12/1686 MACHON (MACHON) Pierre (vue : 37)  
09/02/1630 MAEGHE (MAEGHE) Catherine veuve de Théodore MESSEMAN dans le même temps a été  
célébré son service médiocre (vue : 9)  
28/01/1627 MAES (MAES) Arnould marié Obsèques médiocres (vue : 3)  
09/11/1641 MAES (MAES) François **voyez** Catherine ZOETERSTE  
19/10/1680 MAES (MAES) Jeanne Marie (vue : 34)  
20/08/1637 MAES (MAES) Maillard, célibataire, domestique d'Antoine VANDENBROULE, service médiocre  
(vue : 19)  
04/11/1680 MAGIVEL ou MAGWEL (MAGIVEL ou MAGWEL) Pétronille (vue : 34)  
23/03/1671 MAHIEU (MAHIEU) Anne (vue : 31)  
12/03/1642 MAHIEU (MAHIEU) Charles **voyez** Catherine DERIVIERE  
16/11/1654 MAHIEU (MAHIEU) François service médiocre (vue : 28)  
06/02/1668 MAHIEU (MAHIEU) Jean (vue : 30)  
../09/1654 MAHIEU (MAHIEUX ) Jean **voyez** Jeanne NOTEBAERT  
19/12/1690 MAHIEU (MAHIEU) Marie Madeleine (vue : 38)  
30/01/1645 MAHIEU ? (MAHIEU ?) Chrétienne épouse de Pierre BOUTEN service médiocre (vue : 28)  
31/01/1642 MAJOONE (MAJOONE) Louis soldat **Italien** mort noyé fortuitement (vue : 25)  
08/12/1695 MALFAIT (MALFAIT) le Sieur Roger, chanoine (vue : 29)  
20/02/1680 MALLE (MALE) André (vue : 34)

04/11/1694 MALVOISIN (MALVOISIN) Jacques (vue : 15)  
08/01/1696 MALVOISIN (MALVOISIN) Jacques (vue : 34)  
23/02/1641 MARAN (MARAN) Jean **voyez** Marie LAGACHE  
14/03/1668 MARANT (MARAN) Gilles époux de Marie JERDOT ? lui et sa femme (vue : 30)  
22/05/1688 MARESCAUX (MARESCAU) André (vue : 37)  
11/10/1689 MARESCAUX (MARESCAU) Jacqueline (vue : 38)  
17/05/1627 MARESCAUX (MARESCAUX) Jacques homme pauvre (vue : 4)  
19/04/1628 MARESCAUX (MARESCAUX) Jacques **voyez** Marie ROBBAUT  
20/02/1695 MARESCAUX (MARESCAU) Jean (vue : 29)  
19/04/1696 MARESCAUX (MARESCAUX) Jean (vue : 34)  
28/07/1631 MARIN (MARIN) Jossine épouse de Pierre LUPART service mineur (vue : 12)  
30/10/1639 MARTEN (MARTEN) Jacques **voyez** Michelle DE LANNOY  
25/12/1628 MARTHE (MARTE) Françoise LALLEMAN mère de François ALLEMAN, **in derscrip** [nom de lieu ?],  
vieille femme, pauvre [le nom est indiqué pour son service, le 13/02/1629] (vue : 7)  
13/02/1629 MARTHE (MARTE) Françoise veuve de Jean LALLEMAN morte le 25 décembre, service mineur  
(vue : 7)  
12/06/1675 MARTIN (MARTIN) le Sieur Pierre Félix (vue : 32)  
27/07/1666 MARTINAGE (MARTINAGE) Antoine (vue : 30)  
25/09/1628 MASQUELIN (MASQUELIN) Jeanne épouse de Noël DE GHEETEM près du Godtshuys, service  
médiocre (vue : 6)  
03/02/1674 MASSON (MASSON) Adrien (vue : 32)  
28/01/1679 MASSON (MASSON) Pierre (vue : 34)  
06/11/1628 MASSUT (MASSUT) Marie, servante chez Cornille DECLERCK, brasseur, service mineur (vue : 7)  
13/09/1670 MASSY (MASSY) Charles (vue : 31)  
05/01/1682 MASSY (MASSY) Marguerite (vue : 35)  
12/12/1667 MASSY (MASSY) Nicolas **voyez** (blanc) (blanc)  
02/03/1683 MASSY (MASSY) Nicolas (vue : 36)  
21/01/1641 MASUREL (MASUREEL) Jacqueline épouse de Jean CORNILLE service mineur (vue : 23)  
15/07/1675 MATHON (MATON) Catherine (vue : 32)  
28/11/1676 MATHON (MATON) Rufine (vue : 33)  
25/05/1694 MATTELIN (MATTELIN) Jacques (vue : 11 et 14)  
16/09/1681 MATTELIN (MATTELIN) Marie (vue : 35)  
29/05/1686 MEAU (MEAU) (blanc) **voyez** (blanc) (blanc)  
03/07/1691 MEAUX (MEAUX) Etienne (vue : 38)  
02/03/1699 MEAUX (MEAU) François (vue : 59)  
22/08/1695 MEAUX (MEAUX) François (vue : 29)  
18/01/1694 MEAUX (MEAU) Pierre (vue : 11 et 14)  
27/02/1694 MEAUX (MEAU) Pierre (vue : 11 et 14)  
18/06/1642 MELANTHOIS (MELANTHOIS) Antoine service médiocre (vue : 25)  
24/08/1638 MELANTHOIS (MELANTHOIS) Jacques grand service (vue : 21)  
17/04/1673 MELANTHOIS (MELANTHOIS) Jacques (vue : 32)  
03/03/1656 MELANTHOIS (MELANTHOIS) Jean service mineur (vue : 39)  
03/03/1657 MELANTHOIS (MELANTHOIS) Jean service mineur (vue : 40)  
10/01/1681 MENU (MENU) Jeanne (vue : 35)  
13/08/1631 MENU (MENNUIX) Marguerite épouse de Martin RAELEN service mineur (vue : 13)  
.././1657 MENU (MENU) Marie service mineur (vue : 40)  
21/07/1628 MERCHIER (MERCHIER) Jacques maître, doyen de Comines, inhumé dans le chœur (vue : 6)  
27/04/1628 MESSEMAN (MEESEMAN) Catherine fille de Pierre, sœur du Philippe susdit [décès d'Isabelle  
LERNOULD] (vue : 6)  
24/05/1628 MESSEMAN (MEESEMAN) Catherine fille de Pierre, jeune fille, voir plus haut [son enterrement  
le 27/04] (vue : 6)  
29/06/1699 MESSEMAN (MESSEMAN) Henri (vue : 59)  
21/01/1630 MESSEMAN (MEESEMAN) Josse menuisier, service médiocre le jour de l'inhumation (vue : 9)  
19/04/1628 MESSEMAN (MEESEMAN) Philippe **voyez** Isabelle LERNOULD

22/05/1628 MESSEMAN (MEESEMAN) Philippe **voyez** Isabelle LERNOULD  
21/08/1637 MESSEMAN (MESSEMAN) Rogière épouse de Jacques VANDERBERGHE service mineur (vue : 19)  
09/02/1630 MESSEMAN (MESSEMAN) Théodore **voyez** Catherine MAEGHE  
10/09/1670 MESSIAN (MESSIAN) (blanc) **voyez** (blanc) (blanc)  
15/09/1670 MESSIAN (MESSIAN) Jacqueline (vue : 31)  
02/09/1670 MESSIAN (MESSIAN) Jacques (vue : 31)  
18/01/1670 MESSIAN (MESSIAN) Jean (vue : 31)  
10/08/1641 MESSIAN (MESSEAN) Jeanne fille de François, service médiocre (vue : 24)  
03/12/1661 MESSIAN (MESSIAN) Jeanne service médiocre (vue : 29)  
21/06/1632 MESSIAN (MESSEAN) Jossine veuve de Jacques DERROY messe le jour de l'inhumation (vue : 15)  
04/02/1694 MESSIAN (MESSIAN) Michel (vue : 11 et 14)  
27/01/1659 MESSIAN (MELSIAN) Nicolas service mineur (vue : 40)  
23/02/1641 MESSIAN (MESSIAEN) Suzanne fille de Jean (vue : 23)  
14/08/1671 MESSIO (MESSIO) Marie (vue : 31)  
24/01/1642 MEURICE (MEURIS) Arnould de **Capinghem**, service mineur (vue : 25)  
31/10/1637 MEURICE (MEURIS) Jeanne épouse de Pierre HOREN, âgée, près de Kickenpoe, service médiocre  
(vue : 20)  
24/03/1697 MEURILLON (MEURILLON) Catherine (vue : 42)  
07/02/1627 MEURILLON (MEURILLON) (blanc) fille de Jean, pauvre (vue : 3)  
23/09/1641 MEURIN (MEURIN) Jean **voyez** Marie DUTOIT  
07/10/1641 MEURIN (MEURIN) Jeanne veuve d'Antoine LELONG (vue : 24)  
08/03/1627 MEURIN (MEURIN) Marie fille de Jean, pauvre (vue : 4)  
03/10/1628 MIGNOT (MIGNOT) François censier de ter Helle, service majeur (vue : 7)  
27/08/1628 MIGNOT (MIGNOT) François censier du Helle, fut tué à Vormezeele, service majeur (vue : 6)  
29/05/1684 MIGNOT (MIGNOT) Lambert (vue : 36)  
03/02/1694 MIGNOT (MIGNO) Louise (vue : 11 et 14)  
MIGNOT voyez MINOT, MIOT  
25/08/1638 MILLE (MILLE) Catherine (vue : 21)  
24/05/1684 MILLE (MIL) Guillaume (vue : 36)  
26/01/1671 MILLE (MIL) Jacques (vue : 31)  
08/11/1674 MILLE (MIL) Jacques (vue : 32)  
29/04/1664 MILLE (MIL) Jean service médiocre (vue : 29)  
27/06/1679 MILLE (MIL) Jean (vue : 34)  
29/12/1653 MILLE (MILLE) Marguerite service mineur (vue : 28)  
03/05/1689 MILLE (MIL) Martine (vue : 38)  
30/08/1644 MILLEVILLE (MILLEVILLE) Anne épouse de Jacques DILLY (vue : 27)  
26/02/1659 MILLEVILLE (MILLEVILLE) Catherine (vue : 40)  
04/08/1683 MILLEVILLE (MILLEVILLE) Françoise (vue : 36)  
17/05/1698 MILLEVILLE (MILLEVILLE) Jean Baptiste (vue : 51)  
28/10/1640 MILLEVILLE (MILLEVILLE) Josse alias Toppay, l'aîné, service médiocre (vue : 23)  
03/10/1642 MILLEVILLE (MILLEVILLE) Josse **voyez** Cornélie DE LA ROYERE  
24/03/1642 MILLEVILLE (MILLEVILLE) Pierre pauvre (vue : 25)  
22/02/1642 MILLEVILLE (MILLEVILLE) Pierre **voyez** Marie CORNIL  
23/09/1675 MILLEVILLE (MILLEVILLE) Pierre (vue : 32)  
12/04/1655 MILLEVILLE (MILLEVILLE) Thomas service médiocre (vue : 28)  
12/04/1655 MILLEVILLE (MILLEVILLE) Thomas service médiocre (vue : 29)  
30/09/1659 MINOT (MINO) Catherine service médiocre (vue : 29)  
02/02/1638 MIOT (MYOOT) Jeanne épouse de Noël BUCQUET service médiocre (vue : 20)  
26/01/1642 MISEROEN (MICHEROEN) Anne épouse de Marin VAN ELSSELANDE (vue : 25)  
05/02/1658 MISEROEN (NUSERIOEN) Jean service mineur (vue : 29)  
15/03/1683 MISEROEN (MISEROEN) Jeanne veuve de Jean BONNEL (vue : 36)  
12/01/1695 MOCQ (MOCQ) Marguerite (vue : 29)  
29/08/1676 MODARD (MODAER) Jacqueline (vue : 33)

07/02/1641 MOLLET (MOLLET) Gilles veuf d'Elisabeth ONGHEREET, épouse de morte le 4, service médiocre (vue : 23)

04/02/1641 MOLLET (MOLLET) Gilles **voyez** Elisabeth ONGHEREET

19/12/1696 MONTAGNE (MONTAGNE) Charles (vue : 35)

24/07/1659 MONTAGNE (MONTEIGNE) Chrétienne service mineur (vue : 29)

03/05/1632 MONTAGNE (MONTAGNE) François, *hoetmakere*, service mineur (vue : 15)

03/04/1645 MONTAGNE (MONTAIGNE) François **voyez** Marie CASTELAIN

05/06/1663 MONTAGNE (MONTAIGNE) Jacques service mineur (vue : 29)

07/02/1694 MONTAGNE (MONTAGNE) Jean **voyez** (blanc) (blanc)

03/01/1670 MONTAGNE (MONTAGNE) Jean (vue : 31)

02/03/1676 MONTAGNE (MONTAGNE) Josse (vue : 32)

20/03/1684 MONTAGNE (MONTAGNE) Nicolas (vue : 36)

05/10/1672 MONTAGNE (MONTAGNE) Simon époux de Jossine DESAIN avec sa femme (vue : 32)

05/10/1672 MONTAGNE (MONTAGNE) Simon **voyez** Jossine DESAIN

08/01/1695 MORAN (MORAN) Marguerite (vue : 29)

08/03/1695 MOREL (MOURE ou MOREL) Jeanne (vue : 29)

06/05/1669 MOREL (MOREL) Marguerite (vue : 31)

24/03/1630 MOREL (MOREL) Marie épouse de Michel DEL VOYE qui est mort il y a un an, service mineur (vue : 10)

23/12/1642 MORMAU (MOURMAUX) Marie fille de Jean, subitement, service mineur (vue : 26)

20/01/1698 MORMAU (MORMAU) Marie Anne (vue : 51)

21/06/1673 MOROY (MOROY) Anne (vue : 32)

25/10/1640 MOROY (MOROY) Antoinette pauvre (vue : 23)

19/12/1641 MOROY (MOROY) Robert p = *parve* ? (service mineur), (m) (vue : 24)

10/10/1679 MORTIER (MORTIER) François (vue : 34)

28/05/1689 MORTIER (MORTIER) François (vue : 38)

23/01/1680 MORTIER (MORTIER) Jean (vue : 34)

30/10/1683 MORTIER (MORTIER) Marie (vue : 36)

16/11/1699 MORTIER (MORTIER) Marie (vue : 59)

21/02/1695 MOURS (MOURS) François (vue : 29)

23/01/1697 MULLET (MULLET) Joseph capitaine **Suisse**, en la chapelle des Sœurs Grises (vue : 42)

03/09/1699 NAT (NAT) Louis (vue : 59)

22/02/1681 NEUCKEL (SNEUCKEL) André (vue : 35)

20/01/1644 NEUCKELE (NEUCKELEN) Jean sieur et maître, service majeur (vue : 27)

12/04/1684 NEUCKELE (NEUCKEL) Madeleine (vue : 36)

30/09/1677 NEUCKELE (NECKELE) Marie (vue : 33)

10/12/1694 NIAL (NIAL) Marguerite (vue : 15)

17/06/1667 NOIRETTE (NOIRETTE) Marguerite (vue : 30)

15/10/1658 NOLLET (NOLLET) Oste (vue : 29)

06/10/1659 NOLLET (NOLLET) Oste (Ottone) service médiocre (vue : 29)

19/05/1694 NOSMAISON (NOSMAISON) Catherine (vue : 11 et 14)

../09/1654 NOTEBAERT (NOTEBAERT) Jeanne époux de Jean MAHIEUX par hasard (*casualiter*) (vue : 28)

29/02/1628 NOTRE DAME (NOTRE DAME) Anne fille de feu Jean et d'Anne DU VERLIER messe et un petit office pour les deux sœurs en même temps, en raison de la pauvreté de leurs père et mère (vue : 5)

29/02/1628 NOTRE DAME (NOTRE DAME) Jacqueline fille de feu Jean et d'Anne DU VERLIER messe et un petit office pour les deux sœurs en même temps, en raison de la pauvreté de leurs père et mère (vue : 5)

16/02/1638 NOTRE DAME (NOSTRE DAME) Jean près de Korneke, pauvre, service mineur (vue : 20)

31/08/1642 NOTREDAME (NOTRE DAMME) Jean **voyez** Anne DUVILIE ou DUVLIE

09/01/1696 NOYELLES (NOYEL) Marie (vue : 34)

06/06/1665 NOYELLES (NOYELLE) Philippe (vue : 30)

10/02/1684 NOYELLES (NOYELLE) Pierre et son fils (vue : 36)

26/11/1678 NOYELLES (NOYELLE) Wallerand (vue : 34)

16/01/1680 NUT (NUT) Antoinette (vue : 34)  
08/03/1627 NUT (NUT) Jeanne épouse d'Arnould SEYS (vue : 4)  
07/03/1644 ODEN (ODEN) Catherine veuve de Jean CREEL service mineur (vue : 27)  
20/02/1635 ODOU (ODOU) Catherine, veuve, très pauvre, sans service funèbre (vue : 19)  
04/02/1641 ONGHEREET (ONGHEREET) Elisabeth épouse de Gilles MOLLET (m) service médiocre (vue : 23)  
14/09/1661 OOSTORNE (OISTOORNE) Catherine, veuve (vue : 29)  
11/12/1640 OOSTORNE (OOSTORNE) Demoiselle, service majeur (vue : 23)  
12/10/1641 OUSTIN (OUSTIN) Marie épouse de Jean VANDAMME p = *parve* ? (service mineur) (vue : 24)  
23/03/1686 OUVRY (OUVRY) Jacques (vue : 37)  
20/08/1658 PACQ (PACKE) Pierre de **Bas-Warneton** (vue : 29)  
09/11/1690 PAEPE (PAEPE) Jean (vue : 38)  
14/01/1659 PAIN (PAIN) Michel pauvre (vue : 40)  
21/11/1667 PAINHETTE (PAINHETTE) Pétronille (vue : 30)  
.././1656 PARENT (PARENT) (blanc) **voyez** (blanc) (blanc)  
07/10/1638 PARENT (PAREN) André **voyez** Pétronille COISNE  
12/06/1697 PARENT (PARENT) Anne (vue : 42)  
13/10/1641 PARENT (PAREN) Denis, service majeur (vue : 24)  
25/09/1633 PARENT (PAREN) Emerentienne fille d'Hubert morte au pays de **Saint Nazaire**, pèlerine au même lieu, munie de sacrements de l'Eglise, sépulture près de l'autel de la Vierge, a légué 25fl. Service majeur (vue : 18)  
13/08/1639 PARENT (PAREN) Hubert, service majeur (vue : 22)  
01/01/1633 PARENT (PAREN) Hubert **voyez** (blanc) (blanc)  
10/01/1633 PARENT (PAREN) Hubert **voyez** Marie VIENNE  
09/03/1690 PARENT (PARENT) Hubert (vue : 38)  
10/02/1665 PARENT (PARENT) Jean (vue : 30)  
02/11/1699 PARENT (PARENT) Jeanne (vue : 59)  
24/04/1664 PARENT (PARENT) Marguerite service majeur (vue : 29)  
04/01/1658 PARENT (PARENT) Marie service majeur. Qui est mort chez les Sœurs Grises (vue : 40)  
29/04/1665 PARENT (PARENT) Marie (vue : 30)  
12/07/1675 PARENT (PARENT) Marie (vue : 32)  
17/03/1684 PARENT (PARENT) Marie (vue : 36)  
04/12/1698 PARENT (PARENT) Marin (vue : 51)  
16/10/1694 PARET (PARET) (blanc) **voyez** (blanc) (blanc)  
23/02/1631 PARET (PARET) Antoine, veuf, messe le jour de l'inhumation, service très solennel (vue : 12)  
31/03/1631 PARET (PARET) Antoine, veuf, service majeur, mort le 23 février (vue : 12)  
13/05/1639 PARET (PARETZ) Catherine veuve de Samuel DE VILE, service mineur (vue : 21)  
20/01/1659 PARET (PAREZ) Gilles service médiocre (vue : 40)  
21/07/1659 PARET (PAREE) Jacques (vue : 29)  
03/05/1683 PARET (PARET) Jacques (vue : 36)  
05/06/1640 PARET (PARET) Jean **voyez** Marguerite DE LA ROYERE  
25/03/1687 PARET (PARET) Léopold (vue : 37)  
10/02/1677 PARET (PARE) Marguerite (vue : 33)  
29/11/1686 PARET (PARET) Marie (vue : 37)  
28/08/1671 PARET (PAREZ) Marie (vue : 31)  
19/05/1694 PARET (PARET) Pasquier (vue : 11 et 14)  
22/11/1644 PARET (PARET) Salomon service mineur (vue : 27)  
08/03/1640 PARET (PARE) Salomon **voyez** Marie CASTEAU  
24/11/1695 PARET (PARE) Walter (vue : 29)  
09/05/1699 PATYN (PATYN) (blanc) **voyez** Marie DELVA  
11/04/1642 PATYN (PATIN) Pétronille épouse de Georges DE LE HAYE service mineur (vue : 25)  
03/08/1662 PAULS (PAULS) Pierre service mineur (vue : 29)  
09/10/1631 PAYELLE (PAIELLE ?) Jacques **voyez** Catherine HARDY  
20/07/1699 PEETER (PEETER) Lambert (vue : 59)  
07/11/1637 PELU (PELU) Adrien **voyez** Catherine COUSIN



30/10/1668 PENSEE (PENSEE) Marie (vue : 30)  
15/08/1637 PESIER (PESIER) Très révérend Père et maître Pierre, bachelier formé en sacrée théologie, prêtre et chanoine de Comines, service solennel en présence du corps le 17 août. Qu'il repose en paix (vue : 19)  
06/02/1683 PETIBERGHIE (PTIBERGHIE) Louis (vue : 36)  
24/01/1642 PETIT (PETIT) Martine épouse de Etienne LE TURCQ service mineur (vue : 25)  
18/10/1681 PHILIPPE (PHILIPPE) Jacqueline [Daté septembre mais après une série de dates du mois de septembre !] (vue : 35)  
27/08/1637 PIAT (PIAT) Jean, forgeron dans la Voorstraete, service mineur (vue : 19)  
17/07/1663 PIAT ? (PHIATUS ?) Jérôme ? [Nom ou mention en latin ?] (vue : 29)  
06/03/1659 PICAVET (PICAVE) Pétronille service mineur (vue : 40)  
28/12/1641 PICAVET (PICCAVET) Pierre **voyez** (blanc) (blanc)  
17/07/1630 PILLE (PIL) Bauduin **voyez** Danielle (blanc)  
04/01/1643 PINCQUEL (PINQUEL) Mathieu **voyez** Marie SEGAERT  
04/11/1643 PINCQUET (PINCQUET) François service médiocre (vue : 27)  
03/07/1645 PINCQUET (PINQUIET) François **voyez** Marie LERNOUD  
19/11/1681 PINCQUET (PRINQUET) Isabelle (vue : 35)  
18/10/1656 PINCQUET (PINCQUET) Jacques service médiocre (vue : 29)  
20/03/1639 PINCQUET (PINCQUET) Jean service médiocre (vue : 21)  
22/01/1656 PINCQUET (PINCQUET) Marie service médiocre (vue : 28)  
22/03/1638 PINQUEL (PINQUEL) Jean fils de Jean service mineur (vue : 20)  
13/03/1631 PIONNIER (PIONNIER) Antoine **voyez** Catherine DEPONT  
13/06/1642 PIONNIER (PIONNIER) Jean blessé, il [en] mourut, service mineur (vue : 25)  
14/11/1686 PIPELART (PIPELAER) Isabelle (vue : 37)  
22/10/1659 PIPELART (PIPELART) Marie pauvre (vue : 40)  
22/10/1688 PIPELART (PIPELAR) Thomas (vue : 38)  
20/06/1694 PLANQUE (PLANQUE) Catherine (vue : 11 et 14)  
30/04/1696 PLANQUE (PLANQUE) Catherine (vue : 34)  
30/03/1685 PLANQUE (PLANQ) Françoise [Acte dans la série de février mais 30 février ! Et avant un acte de mai] (vue : 37)  
23/10/1688 PLANQUE (PLANQ) Françoise (vue : 38)  
.././1656 PLANQUE (PLANQUE) Marie service mineur (vue : 39)  
21/05/1669 PLANTEFEBVE (PLANTEFEVE) (blanc) **voyez** Chrétienne (blanc)  
08/07/1632 PLANTEFEBVE (PLANTEFEBVE) Abraham **voyez** Jeanne LE MERRE  
20/05/1640 PLANTEFEBVE (PLANTEFEVRE) Chrétienne épouse de Jacques REMMERY service majeur (vue : 22)  
12/11/1661 PLANTEFEBVE (PLANTEFEVE) Jacques service médiocre (vue : 29)  
13/12/1640 PLANTEFEBVE (PLANTEFEBVRE) Jean service majeur (vue : 23)  
18/01/1630 PLANTEFEBVE (PLANTEFEBVE) Louis, homme âgé, inhumé au cimetière, service solennel le jour de la sépulture (vue : 9)  
10/02/1683 PLANTEFEBVE (PLANTEFEVE) Marie (vue : 36)  
26/12/1632 PLANTEFEBVE (PLANTEFEBVE) Martin veuf de messe le jour de l'inhumation (vue : 16)  
03/01/1633 PLANTEFEBVE (PLANTEFEBVE) Martin service majeur, fermier, en la maison des pauvres (vue : 16)  
02/08/1688 PLANTEFEBVE (PLANTFEVE) Nicolas (vue : 38)  
12/09/1690 PLATEAU (PLATEAU) (blanc) **voyez** (blanc) (blanc)  
09/03/1642 PLATEAU (PLATEAU) Cornille **voyez** Marguerite LEMEY  
08/11/1681 PLATEAU (PLATEAU) Françoise (vue : 35)  
22/12/1640 PLATEAU (PLATEAU) Ghislain service mineur (vue : 23)  
17/01/1694 PLATEAU (PLATEAU) Jacqueline (vue : 11 et 14)  
06/11/1653 PLATEAU (PLATEAU) Jean service mineur (vue : 39)  
.././1656 PLATEAU (PLATEAU) Jean service mineur (vue : 39)  
12/01/1645 PLATEAU (PLATEAU) Jeanne épouse de Jacques BOUSSEMART service médiocre (vue : 27)  
04/01/1689 PLATEAU (PLATEAU) Marie (vue : 38)



19/07/1683 PLATEAU (PLATEAU) Robert (vue : 36)  
11/02/1633 PLATEL (PLATEL) Jacques célébration le même jour, service mineur (vue : 17)  
08/10/1653 PLATEL (PLATEL) Marie épouse de Martin ... service mineur (vue : 28)  
19/10/1694 PLOUVIER (PLOUVIER) Georgette (vue : 15)  
19/03/1641 PLOUVIER (PLOUVIER) Jacqueline veuve de Jacques DE WACHTER service mineur (vue : 23)  
18/06/1658 PLOUVIER (PLOUVIER) Josse service mineur (vue : 29)  
16/12/1658 PLOUVIER (PLOUVIER) Pierre service médiocre (vue : 29)  
29/10/1633 PLOUVIER (PLOUVIER) Pierre **voyez** Claire LEPLAT  
10/02/1635 PLOUY (PLOY) Jacqueline **voyez** Denis VAN ACKER  
28/06/1630 PLU (PLU) Guillaume **voyez** Catherine (blanc)  
18/08/1673 POISSONNIER (PISCHONIER) Antoine (vue : 32)  
10/10/1632 POISSONNIER (POISSONNIER) Antoinette [Acte rayé repris le 3 novembre] (vue : 16)  
03/11/1632 POISSONNIER (POISSONNIER) Antoinette fille de Jean célibataire, service solennel (vue : 16)  
25/12/1676 POISSONNIER (PISCHONIER) Antoinette (vue : 33)  
11/01/1678 POISSONNIER (PISCHONIER) Charles (vue : 33)  
23/06/1694 POISSONNIER (PISSONIER) Guillaume (vue : 11 et 14)  
11/02/1694 POISSONNIER (PISSONIER) Jacques **voyez** (blanc) (blanc)  
01/09/1676 POISSONNIER (PISCHONIER) Jean (vue : 33)  
04/01/1638 POISSONNIER (POISSONNIER) Jeanne fille de Mathieu, célibataire, petit service (vue : 20)  
04/02/1675 POISSONNIER (PISCHONIER) Nicolas (vue : 32)  
11/04/1671 POISSONNIER (PISCHONIER) Salomon (vue : 31)  
03/12/1640 POISSONNIER (POISSONNIER) Thomas service médiocre (vue : 23)  
18/09/1637 POLLET (POLET) Antoine vieillard, près de la chapelle, obsèques médiocres (vue : 19)  
07/01/1666 POLLET (POLLEZ) Barthélemy (vue : 30)  
04/07/1642 POLLET (POLLET) François de **Prêmesques**, service médiocre (vue : 26)  
31/12/1694 POLLET (POLLE) Madeleine (vue : 15)  
01/01/1695 POLLET (POLLE) Madeleine (vue : 29)  
../10/1627 POLLET (POLLET) Marie veuve de Pierre DESRUMAUX service médiocre (vue : 5)  
01/11/1642 PONTFORT (PONTFORT) Isabelle veuve de Mathieu DU MEZ service mineur (vue : 26)  
10/03/1697 PONTONIER (PONTONIER) François **soldat** (vue : 42)  
16/03/1699 POTTEMAN (POTTEMAN) Alexis (vue : 59)  
14/11/1658 POULIE ou BOULIE (POULIE ou BOULIE) Jacques service mineur (vue : 40)  
04/10/1698 POULIN (POULIN) Pétronille (vue : 51)  
04/08/1685 POUPART (POUPAER) Godefroid (vue : 37)  
23/04/1698 POUPART (POUPART) Marie (vue : 51)  
30/07/1691 PREUDHOMME (PREUDHOME) Marc Antoine (vue : 38)  
03/11/1699 PREVOST (PREVOST) Catherine (vue : 59)  
19/01/1665 PREVOST (PREVOST) Marie service mineur (vue : 30)  
01/03/1660 PRIGILYS (PRIGILYS) **voyez** (blanc) (blanc)  
05/04/1644 PRINGIER (PRINGIE) Antoine service médiocre (vue : 27)  
11/05/1632 PRINGIER (PRENGIER) Antoine **voyez** Barbe BONDUEL  
04/07/1690 PRINGIER (PRINGIE) Charles (vue : 38)  
27/10/1696 PRINGIER (PRINGER) Gilles (vue : 35)  
12/08/1674 PRINGIER (PRINGIE) Jean (vue : 32)  
18/09/1664 PROVOST (PROVOST) Gilles service mineur (vue : 30)  
10/06/1667 PUINBRETTE (PUINBRETTE) Jacques (vue : 30)  
29/02/1638 QUERKAN (QUERKAN) Jacques **voyez** Marie DE RIVIERE  
27/08/1641 QUIGNART (QUIGNART) Gilbert (vue : 24)  
04/06/1698 QUINTE (QUINTE) Pierre (vue : 51)  
16/08/1637 RABAUT (RABAU) Anne épouse de Pierre DAUTRICOURT forgeron (vue : 19)  
24/10/1639 RABAUT (RABBAUT) Chrysole pauvre (vue : 22)  
12/06/1639 RABAUT (RABAUT) Emmanuel **voyez** Isabelle DU PRET  
07/03/1642 RABAUT (RABAU) Pierre **voyez** Catherine CAPROEN  
05/06/1638 RAELEN (RAELEN) Georges **voyez** Jeanne CASTILLON

24/09/1640 RAELEN (RAELEN) Gilles **voyez** Françoise BOUTEN  
23/03/1659 RAELEN (RAELE) Jacques pauvre (vue : 40)  
14/08/1631 RAELEN (RAELEN) Martin service médiocre, *hoemakere* (vue : 13)  
13/08/1631 RAELEN (RAELEN) Martin **voyez** Marguerite MENNIUX  
17/02/1632 RAMAUX (RAMO) Pierre, à la sépulture duquel a été célébré un service de tarif mineur (vue : 14)  
19/11/1680 RAMERY (RAMERY) François (vue : 34)  
23/12/1675 RAMERY (RAMERY) Jeanne (vue : 32)  
13/06/1698 RAMERY (RAMERY) Jeanne (vue : 51)  
02/07/1656 RAMERY (RAMERY) Marguerite service majeur (vue : 39)  
27/11/1694 RAMERY (RAMERY) Pierre (vue : 15)  
16/05/1694 RAMON (RAMON) Sylvestre (vue : 11 et 14)  
22/02/1633 RATTEAU (RATTEAU) Jean **voyez** Catherine DE WEE  
31/12/1643 REGNE (REGNE) Andrea service mineur (vue : 27)  
14/08/1631 REMERY (REMERY) Antoine **voyez** Jeanne DE FRETIN  
21/10/1631 REMERY (REMERY) Antoine **voyez** Jeanne DE FRETIN  
20/05/1640 REMERY (REMMERY) Jacques **voyez** Chrétienne PLANTEFEVRE  
15/02/1642 REMMERY (REMMERY) Antoine service mineur (vue : 25)  
05/03/1643 REMMERY (REMMERY) Catherine veuve de Pierre FAVARCQ service médiocre (vue : 26)  
../05/1630 REMMERY (REMRY) Chrétienne épouse de Jean LE MAHIEU [Acte rayé] (vue : 10)  
29/09/1642 REMMERY (REMMERY) Chrétienne épouse de Gilbert LE VALLE [ou LEWILLE dans l'autre registre]  
service médiocre (vue : 26)  
18/06/1632 RENAUD (RENAUT) Jacqueline épouse de Maillard SERUYS messe le jour de l'inhumation [Acte  
du 18 entre des actes des 21 et 29] (vue : 15)  
28/04/1643 REUMAUX (REMAU) Pierre **voyez** Michelle VERLIER  
../07/1656 RIBREUCQ (RIBREU) Jean, assassiné. Service mineur (vue : 40)  
12/02/1694 RIBREUCQ (RIBREU) Jean et sa femme (vue : 11 et 14)  
13/02/1694 RIBREUX (RIBREU) Jean **voyez** (blanc) (blanc)  
12/11/1686 RICHART (RICART) Catherine (vue : 37)  
10/09/1640 RICHART (RICHART) Jeanne Louis DESCAMPS (vue : 23)  
06/09/1641 RINGO (RINGO) Marie fille de Jean (m) (vue : 24)  
31/01/1656 RIVIERE (RIVIERE) Marie, service médiocre (vue : 39)  
21/03/1697 ROART (ROART) Marguerite (vue : 42)  
09/06/1639 ROART (ROAR) Marie épouse de François LEURIDAN service médiocre (vue : 21)  
13/11/1629 ROBBAUT (ROBBAUT) Antoine, pauvre, autrefois **soldat**, exerce le métier de cordonnier (vue : 9)  
19/04/1628 ROBBAUT (ROBBAUT) Marie veuve de Jacques MARESCAUX pauvre (vue : 6)  
26/08/1655 ROBERT (ROBERT) Pétronille service mineur (vue : 28)  
20/08/1637 ROGIER (ROGIER) Marie épouse en secondes noces de Jacques DELMOTTE de la peste, proche  
du moulin, avec trois petits enfants, pauvre (vue : 19)  
22/03/1628 ROMONT (ROMONT) Jacqueline, vieille femme. En la maison du Saint Esprit (vue : 6)  
27/08/1639 ROO (ROO) Catherine veuve d'Allard DERUELLE (vue : 22)  
18/09/1637 ROUSE (ROUSE) François **voyez** Catherine BOELIN  
15/01/1644 RUBLIN (RUBLIN) Zacharie **voyez** Marie SIX  
28/11/1641 RUBRECHT (REUBRECKT) Guillaume service médiocre (vue : 24)  
15/02/1627 RUDDERS (RUDDERS) Anne, mère de ... DE COENE. Service médiocre (vue : 3)  
10/05/1657 RUMAUX (REMAUX) Jacqueline service mineur (vue : 40)  
08/02/1677 RUMAUX (RUMAUT) Jacques (vue : 33)  
25/12/1676 RUMAUX (RUMAU) Jeanne (vue : 33)  
28/01/1677 RUMAUX (RUMAU) Marguerite (vue : 33)  
14/06/1677 RUMAUX (RUMAU) Marguerite (vue : 33)  
06/11/1679 RUMAUX (RUMAUT) Pierre (vue : 34)  
02/11/1639 RYCKELINCK (RYCKELINX) Marie service majeur (vue : 22)  
29/09/1695 SAC ou SEC (SAC ou SEC) Marie (vue : 29)  
23/07/1677 SAMAIN (SAMIN) Catherine (vue : 33)  
28/04/1695 SAMAIN (SAMIN) Ferdinand (vue : 29)

27/02/1657 SAMAIN (SAMAIN) Gilles service mineur (vue : 40)  
30/10/1658 SAMAIN (SAMAIN) Gilles service mineur (vue : 40)  
08/11/1640 SAMAIN (SAMAIN) Josse service mineur (vue : 23)  
29/10/1658 SAMAIN (SAMAIN) Noël service mineur (vue : 40)  
22/07/1686 SAMAIN (SAMAIN) Pierre **voyez** (blanc) (blanc)  
25/05/1674 SAMAIN (SAMAIN) Pierre (vue : 32)  
21/01/1642 SANDRINE (SANDRINE) Antoine **voyez** Marie COTTIN  
21/01/1656 SCHOONVELDE (SCHOONVELDE) son fils du Sr de Schoonvelde inhumé dans la chapelle B.M.V.  
(vue : 28)  
15/05/1684 SCHOUTETEN (SCHOTTETEN) Willem ou Guillaume (vue : 36)  
06/07/1641 SCRICK (SECRICQ) Philippe noyé fortuitement, service majeur (vue : 24)  
04/04/1687 SEDIN (SEDIN) Charles (vue : 37)  
18/01/1681 SEGARD (SEGAR) Guillaume (vue : 35)  
04/01/1643 SEGARD (SEGAERT) Marie veuve de Mathieu PINQUEL service médiocre (vue : 26)  
03/06/1683 SEGARD (SEGAR) Martin (vue : 36)  
21/02/1698 SEGARD (SEGAR) Pierre (vue : 51)  
24/12/1698 SEROEN (SERRON) Charles (vue : 51)  
17/12/1669 SEROEN (SERON) Jacqueline (vue : 31)  
28/05/1669 SEROEN (SERON) Jacques (vue : 31)  
20/07/1643 SEROEN (SERRON) Jeanne veuve de Charles GUESQUIERE service médiocre (vue : 26)  
29/04/1696 SEROEN (SERON) Jeanne (vue : 34)  
23/02/1643 SEROEN (SERRON) Marie veuve de Jean BILAU p = service mineur (vue : 26)  
25/10/1640 SEROEN (SEROEN) Martine veuve de Jean DE NEF service mineur (vue : 23)  
21/01/1691 SEROEN (SERRON) Philippe (vue : 38)  
08/01/1632 SEROEN (SEROEN) Pierre, service de tarif mineur, célébré près de la chapelle (vue : 14)  
24/12/1638 SERRON (SERRON) Vaast **voyez** Elisabeth COUTEEL  
08/10/1680 SERRUS (SERRUS) Catherine (vue : 34)  
06/03/1682 SERRUS (SERRUS) Jacqueline (vue : 35)  
11/08/1681 SERRUS (SERRUS) Jacques (vue : 35)  
17/11/1685 SERRUS (SERRUS) Jean (vue : 37)  
07/11/1681 SERRUS (SERRUS) Jeanne (vue : 35)  
22/08/1682 SERRUS (SERRUS) Jeanne (vue : 35)  
13/10/1682 SERRUS (SERRUS) Maillard et sa femme (vue : 36)  
06/09/1637 SERRUYS (SERUYS) Jacques service majeur (vue : 19)  
16/07/1642 SERRUYS (SERRUYS) Jacques **voyez** Jeanne DE CORTE  
20/04/1641 SERRUYS (SERRUYS) Jeanne épouse de Jean CAZIER (vue : 23)  
23/12/1631 SERRUYS (SERUYS) Josse, veuf, pauvre, vieillard (vue : 14)  
30/01/1633 SERRUYS (SERUYS) Maillard **voyez** Jacqueline DELBARRE  
18/06/1632 SERRUYS (SERUYS) Maillard **voyez** Jacqueline RENAUT  
17/01/1641 SERRUYS (SERUYS) Marguerite fille de Gilles (m) (vue : 23)  
07/01/1631 SERRUYS (SERUYS) Marguerite fille de Maillard célibataire, service mineur, morte le 28 décembre  
(vue : 12)  
25/06/1687 SEYS (SEY) Angélique (vue : 37)  
21/06/1627 SEYS (SEYS) Arnould, veuf, pauvre, sans service, avec célébration de la messe (vue : 4)  
08/03/1627 SEYS (SEYS) Arnould **voyez** Jeanne (blanc)  
08/03/1627 SEYS (SEYS) Arnould **voyez** Jeanne NUT  
28/03/1629 SEYS (SEYS) Gilles cordonnier, service mineur (vue : 7)  
04/09/1630 SEYS (SEYS) Gilles **voyez** Suzanne GREMELIER  
16/12/1680 SEYS (SEYS) Jacqueline (vue : 35)  
10/10/1638 SEYS (SEIS) Jean célibataire, service mineur (vue : 21)  
24/01/1632 SEYS (SEYS) Jean cordonnier, pauvre (vue : 14)  
20/02/1694 SEYS (SEY) Marie (vue : 11 et 14)  
17/03/1642 SEYS (SEIS) Mathieu **voyez** Jeanne CAPPELLE  
29/02/1638 SEYS (SEIS) Mathieu (vue : 20)

01/11/1631 SEYS (SEYS) Pierre fils de Jean pauvre, 20 ans (vue : 13)  
20/12/1668 SIGIER (SIGIER) Antoinette (vue : 31)  
22/01/1680 SIGIER (SIGE) Barbe (vue : 34)  
29/12/1639 SIGIER (SEGIER) Guillaume (vue : 22)  
13/05/1698 SIGIER (SIGIE) Jacques (vue : 51)  
07/06/1641 SIGIER (SIGIER) Jacques (vue : 24)  
01/07/1640 SIGIER (SEIGIER) Jeanne épouse de Jean CAPPELLE service mineur (vue : 22)  
11/02/1697 SIGIER (SIGER) Marie Thérèse (vue : 42)  
30/04/1691 SIGIER (SIGIE) Martin (vue : 38)  
11/10/1669 SIGIER (SIGIER) Martin **voyez** Jeanne (blanc)  
10/12/1638 SIGIER (SEGIER) Mathias service médiocre (vue : 21)  
17/06/1660 SIGIER (SIGIER) Michel service mineur (vue : 40)  
22/01/1680 SIGIER (SIGE) Robert (vue : 34)  
08/12/1640 SINGIER (SINGIER) Antoinette épouse de Martin CORNIL service mineur (vue : 23)  
04/09/1641 SIX (SIX) (blanc) de **Quesnoy**, mort chez Martine VAN SYOT (sic) (vue : 24)  
15/01/1655 SIX (SYX) ... **voyez** Catherine BERTENS  
05/03/1641 SIX (SIX) Catherine veuve de Gilles CASTEAU (vue : 23)  
04/02/1643 SIX (SIX) François **voyez** Marie GHESQUIERE  
20/10/1694 SIX (SIX) Françoise (vue : 15)  
22/11/1640 SIX (SYX) Guillaume service médiocre (vue : 23)  
02/02/1640 SIX (SIX) Guillaume **voyez** Michelle SIX  
16/01/1694 SIX (SIS) Isaac (vue : 11 et 14)  
23/04/1664 SIX (SIX) Jacqueline service majeur (vue : 29)  
31/12/1628 SIX (SYX) Jacqueline épouse de Jean HOINE vers **Linselles**, service médiocre, en présence du cercueil (vue : 7)  
25/09/1637 SIX (SIX) Jacques fils de Guillaume *cingatus* (?) *filius Guillelmi*, service majeur (vue : 19)  
12/11/1639 SIX (SIX) Jacques service médiocre (vue : 22)  
27/01/1642 SIX (SIX) Jacques service mineur (vue : 25)  
18/10/1639 SIX (SIX) Jacques **voyez** Madeleine SMECKER  
30/02/1662 SIX (SIX) Jean service mineur (vue : 29)  
05/12/1667 SIX (SIX) Jean (vue : 30)  
23/01/1678 SIX (SIX) Jean (vue : 34)  
17/10/1658 SIX (SYX) Jean **voyez** (blanc) (blanc)  
03/12/1638 SIX (SIX) Madeleine épouse de Pierre DE CLERCQ service majeur (vue : 21)  
14/10/1680 SIX (SIX) Madeleine (vue : 34)  
29/10/1668 SIX (SIX) Marguerite (vue : 30)  
17/12/1664 SIX (SIX) Marie service majeur (vue : 30)  
17/12/1639 SIX (SIX) Marie veuve de Jean CORNIL service mineur (vue : 22)  
15/01/1644 SIX (SIX) Marie épouse de Zacharie RUBLIN service mineur (vue : 27)  
09/10/1642 SIX (SIX) Marie veuve de François SPINNEWINE service mineur (vue : 26)  
.././1656 SIX (SIX) Marie service mineur (vue : 39)  
04/09/1682 SIX (SIX) Marie (vue : 36)  
19/11/1686 SIX (SIS) Martin (vue : 37)  
02/08/1641 SIX (SIX) Mathieu **voyez** Marguerite GOBERT  
05/12/1667 SIX (SIX) Mathieu (vue : 30)  
02/02/1640 SIX (SIX) Michelle épouse de Guillaume SIX service mineur (vue : 22)  
19/10/1658 SIX (SYX) Nicolas jeune homme (vue : 29)  
29/12/1643 SIX (SIX) Pasquier service majeur (vue : 27)  
27/01/1670 SIX (SIX) Pasquier (vue : 31)  
19/01/1632 SIX (SYX) Pasquier **voyez** Marguerite VANDEN BROELE  
22/06/1632 SIX (SYX) Pasquier **voyez** Marguerite VANDEN BROELE  
11/11/1637 SIX (SIX) Pierre le jeune, cordonnier, service médiocre (vue : 20)  
23/04/1664 SIX (SIX) Pierre service majeur (vue : 29)  
18/05/1690 SIX (SIS) Pierre (vue : 38)

26/11/1697 SIX (SIS) Pierre (vue : 42)  
11/01/1676 SIX (SIX) Pierre (vue : 32)  
21/08/1673 SIX (SIX) Roland (vue : 32)  
05/10/1688 SLOOVERE (SLOOVER) Catherine (vue : 38)  
31/03/1663 SLOOVERE (SLOOVER) Dominique maître chirurgien, service mineur (vue : 29)  
23/01/1678 SLOOVERE (SLOOVER) Guillaume (vue : 34)  
02/09/1682 SLOOVERE (SLOOVE) Jean Baptiste (vue : 35)  
16/12/1631 SLOOVERE (SLOOVERE) Marguerite épouse d'Antoine DEL FORTRYE service médiocre (vue : 14)  
23/11/1631 SLOOVERE (SLOOVERE) Marguerite épouse d'Antoine DELFORTRYE fille d'Antoine (vue : 14)  
21/01/1679 SLOOVERE (SLOOVER) Noël (vue : 34)  
08/12/1642 SLOVERE (SLOVERE) Antoine **voyez** Marie BOELIN  
28/09/1654 SLOVERE (SLOVE) Guillaume **voyez** (blanc) (blanc)  
29/08/1655 SLOVERE (SLOVE) Guillaume **voyez** (blanc) (blanc)  
03/08/1640 SLOVERE (SLOOVE) Jean **voyez** Jeanne VAN HAMME  
03/06/1694 SMECKERE (SMEECKER) Guillaume (vue : 11 et 14)  
24/02/1638 SMECKERE (SMEECKER) Jean pauvre (m) (vue : 20)  
18/10/1639 SMECKERE (SMECKER) Madeleine épouse de Jacques SIX petit service (vue : 22)  
06/10/1637 SMECKERE (SMEECKER) Marie épouse de Charles DESPIERE de Schoonvelde, messe (vue : 19)  
06/05/1676 SMECKERE (SMEECKER) Marie (vue : 33)  
23/06/1642 SMECKERE (SMEECKER) Pierre service mineur (vue : 25)  
01/10/1663 SMET (SMET) Jacques service mineur (vue : 29)  
23/04/1644 SOETERSTEDE (SOETERSTEDE) Anne épouse de Jacques HALUIN service médiocre (vue : 27)  
05/12/1678 SOETERSTEDE (SOETERSTEN) Pierre (vue : 34)  
19/05/1627 SPILLAERT (SPILLAERT) Catherine veuve d'Antoine LE MAIRE service majeur (vue : 4)  
08/06/1643 SPINNEWIN (SPINNEWINE) Florence veuve de Jacques CHEMBAU service mineur (vue : 26)  
12/05/1664 SPINNEWIN (SPINWIN) François service médiocre (vue : 29)  
19/02/1643 SPINNEWIN (SPINNEWINE) Guillaume service mineur (vue : 26)  
27/04/1696 SPINNEWIN (SPINWIN) Guillaume (vue : 34)  
30/11/1631 SPINNEWIN dit Capel (SPINNEWIN dit Capel) François service médiocre (vue : 14)  
05/12/1668 SPINNEWYN (SPINWIN) (blanc) **voyez** N. (blanc)  
09/10/1642 SPINNEWYN (SPINNEWINE) François **voyez** Marie SIX  
01/08/1638 SPINNEWYN (SPINNEWYN) Jean **voyez** Jeanne DELVOYE  
11/08/1641 SPINNEWYN (SPINNEWYN) N. **voyez** Jeanne (blanc)  
19/08/1683 SPRONCKOF (SPRONCKOF) Anne (vue : 36)  
13/12/1658 SRIE ? (SRIE ?) Catherine pauvre (vue : 40)  
05/12/1637 STAEL (STAEL) Georges (vue : 20)  
04/11/1629 STAELLEN (STAELLEN) François **voyez** Françoise DELEU  
12/08/1669 STAEN (STAEN) Mathieu époux de Marie CAPEL service célébré pour lui, mort depuis longtemps,  
en même temps que celui de sa femme (vue : 31)  
12/08/1669 STAEN (STAEN) Mathieu **voyez** Marie CAPEL  
19/11/1637 STALENS (STAALENS) Pierre service médiocre (vue : 20)  
31/03/1638 STALENS ou STALER (STALENS ou STALER) Pierre fils de Georges jeune homme, service médiocre  
(vue : 20)  
21/02/1670 STALINS (STALINX) Anne (vue : 31)  
14/02/1629 STAMPE (STAMPE) Jeanne épouse de Gilles VANDEN CASTEELE service majeur - qui était morte  
la veille, elle repose dans le chœur de Saint Jean (vue : 7)  
18/04/1628 STAMPE (STAMPE) Marie épouse de Guillaume CHARLET mari vieillard, messe (vue : 6)  
10/12/1670 STAPART (STAPART) Catherine demoiselle (vue : 31)  
09/02/1627 STAPLE ? (STAPLE ?) Pierre **voyez** Catherine GRISON  
10/10/1680 STEENKISTE (STEENKISTE) Jossine (vue : 34)  
22/02/1642 STROBBE (STROBBE) Anne, veuve, pauvre (vue : 25)  
../07/1628 STROBBE (STROBBE) Anne **voyez** Pierre GESQUIERE  
../10/1629 STROBBE (STROBBE) Paul **voyez** Jeanne VANDEN BUSCHE  
28/01/1677 SURMONT (SURMONT) Jacques (vue : 33)

27/09/1632 SWAYPELAERE (SWAYPELAERE) Pierre fils d'Antoine, service médiocre le jour de l'inhumation  
(vue : 16)

29/09/1641 TANT (TANT) Salomon (vue : 24)

01/09/1670 TARELLE (TAREL) Isabelle (vue : 31)

.././1633 TARELLE (TARELLE) Jean service mineur [Sans date entre mars et juin] (vue : 17)

06/07/1678 TARELLE (TAREL) Marie (vue : 33)

14/09/1629 TARELLE (TARELLE) Pierre fils de Jean, célibataire, service mineur (vue : 8)

04/03/1669 TERLANT (TEERLANT) Charles, âgé (vue : 31)

22/10/1668 TERLANT (TERLANT) Charles jeune homme (vue : 30)

28/06/1679 TERRAIN (TERIN) Jean (vue : 34)

20/03/1695 TERRIER (TERRIER) Cornille **voyez** (blanc) (blanc)

04/02/1681 TERRIER (TERRIER) Jean (vue : 35)

26/02/1685 TERRIER (TERRIER) Louis [Acte suivant un acte du 21 février mais avant un acte censé être du 30  
février !] (vue : 37)

10/11/1670 TESTELIN (TETTELIN) Marie (vue : 31)

15/04/1655 TEUF (TEUF) Antoine **voyez** (blanc) (blanc)

17/05/1631 THARELLE (THARELLE) Jacques **voyez** Catherine HARDY

10/11/1658 THEAU (THEAU) Jacques pauvre (vue : 40)

07/01/1627 THERACHE (THERASSE) Jacqueline fille de Gérard pauvre (vue : 3)

27/04/1694 THERY (TERY) Jacqueline (vue : 11 et 14)

09/07/1656 THEVE (TEVE) Isabelle service médiocre (vue : 40)

24/11/1653 THEVE (THEVE) Marie service majeur (vue : 39)

.././1656 THEVE (TEVE) Marie service médiocre (vue : 39)

24/12/1657 THEVE (TEVE) Piat service majeur (vue : 40)

21/01/1641 THEVELE (TEVELE) Georges fils de Georges (m) célibataire (vue : 23)

30/10/1640 THEVELE (THEVELE) Marie épouse de Simon DU PONT service médiocre (vue : 23)

.././1656 THEVELE (TEVELE) Michel **voyez** (blanc) (blanc)

26/09/1640 THEVELE (TEVELE) Michel **voyez** Marie LALMAN

19/04/1694 THEVELE (TEVELE) Michel (vue : 11 et 14)

31/12/1672 THEVELE (THEVELE) Michel (vue : 32)

31/12/1683 THEVELE (TEVELE) Michelle (vue : 36)

21/03/1643 THEVELE ou TEREEL (TEVELE ou TEREEL) Jacques service mineur (vue : 26)

07/08/1691 THEVELIN (TEVELIN) François (vue : 38)

15/05/1679 THEVELIN (TEVELIN) Jacques (vue : 34)

28/04/1699 THEVELIN (TEVELIN) Jean (vue : 59)

18/02/1640 THEVELIN (THEVELIN) Marie veuve de Liévin DE MEY service mineur (vue : 22)

06/04/1656 THEVELIN (TEVELIN) Maximilien service majeur (vue : 29)

../07/1633 THEVELIN (THEVELIN) Pierre, âgé, service médiocre [Sans date entre le 19 et le 23 juillet] (vue : 17)

17/09/1688 THEVELIN (TEVELIN) Pierre (vue : 38)

08/01/1642 THEVELIN (THEVELIN) Pierre **voyez** Jeanne VERLYNDE

07/11/1629 THEVELIN dit Costerye (TEVELIN dit Costerye) Josse **voyez** Antoinette GESQUIERE

13/09/1642 THIBAUT (THYBAUT) Pierre (vue : 26)

04/04/1627 THIERRY (THERY) Pierre **voyez** Madeleine DERUELLE

18/09/1640 THOMAS (THOMAS) Jean **voyez** Jeanne DESREMAUX

08/11/1666 THOMAS (THOMA (sic)) Thomas (vue : 30)

20/05/1645 TILLY (TILLY) Dieryck (vue : 28)

26/09/1637 TIRY (TIRY) Marguerite épouse de Michel DESREMAUX de Schoonvelde, service mineur (vue : 19)

21/10/1683 TONIA (TONIA) Chrysole (vue : 36)

07/12/1641 TOULEMONDE (TOULEMONDE) Antoinette fille de Jean service mineur (vue : 24)

17/12/1641 TOULEMONDE (TOUT LE MONDE) Jean service mineur (vue : 24)

.././1656 TOURCOING (TOURQUAIN) Antoine **voyez** (blanc) (blanc)

14/02/1638 TOURNOIS (TOURNOIS) Guillaume **voyez** Catherine VANDE VENNE

15/03/1641 TOUTLEMONDE (TOUT LE MONDE) Jean **voyez** Pétronille VIENNE

26/11/1631 TREMERY ou TREUMERY (TREMERY ou TREUMERY) Pétronille (vue : 14)



10/05/1642 TRETTEL (TRETTEL) Charles pauvre (vue : 25)  
19/11/1668 TRIOEN (TRIOEN) Marie veuve de Jacques WAMPES (vue : 31)  
14/11/1684 TRONZON (TRONZON) Florent (vue : 37)  
26/11/1676 TROOST (TROOST) Catherine (vue : 33)  
30/07/1687 TURBIER (TURBIEZ) Claude (vue : 37)  
30/06/1688 TURBIER (TURBIER) François (vue : 38)  
29/05/1694 TYTECAT (TYTCAT) Françoise (vue : 11 et 14)  
06/11/1670 UGIE (UGIE) Jean (vue : 31)  
03/09/1682 UGIE (UGIE) Marie (vue : 35)  
20/11/1639 UGIL (WUISIL) Pétronille veuve de Louis FUMERY pauvre (vue : 22)  
23/08/1678 UGIL (UGIL) Pierre (vue : 33)  
09/01/1633 VAAST (VAAST) Guillaume **voyez** Catherine DUPUIS  
19/09/1639 VALENCAMPS (VALENCAMPS) Catherine fille de Guillaume subitement (vue : 22)  
15/10/1694 VALENCAMPS (VALENCAN) Elisabeth (vue : 15)  
14/08/1642 VALENCAMPS (VALENCAN) Gilles l'aîné, pauvre (vue : 26)  
05/02/1633 VALENCAMPS (VALENCAM) Guillaume homme pauvre (vue : 17)  
20/06/1635 VALENCAMPS (VALENCAMP) Jean fils de Jacques 14 ans (vue : 19)  
05/05/1640 VALENCAMPS (VALENCAN) Marie fille de Jacques (vue : 22)  
24/05/1643 VALENCAMPS (VALENCAN) Michel **voyez** Marguerite LHERMINET  
.././1633 VALENCAMPS (VALLICAMP) Pétronille [Sans date entre mars et juin] (vue : 17)  
../05/1630 VAN COMINES (VAN COMINES) Jean **voyez** Chrétienne VERMEERCH  
05/07/1641 VAN DE KERCHOVE (VAN DE KERCHOVE) Jean **voyez** Antoinette VANHAMME  
10/04/1640 VANACKER (VAN ACKER) Anne épouse de Guillaume GALER service mineur (vue : 22)  
16/04/1627 VANACKER (VANACKERE) Antoine service mineur (vue : 4)  
10/02/1635 VANACKER (VAN ACKER) Denis veuf de Jacqueline PLOY (vue : 19)  
15/07/1631 VANACKERE (VANACKERE) Denis **voyez** Jeanne (blanc)  
19/06/1638 VANACKERE (VANACKER) Maillard **voyez** Pétronille VANHAMME  
05/06/1684 VANALDERWERELT (VANALDERWERELT) Georges **voyez** (blanc) (blanc)  
14/08/1630 VANCOMINES (VAN COMINES) Jean veuf de Chrétienne VERMERSCH service médiocre pour les  
deux membres du couple (vue : 11)  
../07/1633 VANDAELE dite Mallot (VAN DAELE dite Mallot) Anne Anne (sic) pauvre [Sans date, après le 23  
juillet] (vue : 17)  
05/06/1673 VANDAMME (VANDAME) André (vue : 32)  
18/06/1642 VANDAMME (VANDAMME) Anne épouse de Pierre BAUDUIN service mineur (vue : 25)  
13/08/1631 VANDAMME (VANDAME) Antoine, pauvre, père du coutre (vue : 13)  
13/08/1631 VANDAMME (VANDAME) Antoine père du coutre, messe le jour de l'inhumation (vue : 13)  
27/01/1642 VANDAMME (VAN DAMME) Catherine fille de (blanc) service mineur (vue : 25)  
28/07/1679 VANDAMME (VANDAME) Catherine (vue : 34)  
30/10/1694 VANDAMME (VANDAME) Charles (vue : 15)  
24/04/1686 VANDAMME (VANDAME) Chrétien (vue : 37)  
01/04/1682 VANDAMME (VANDAME) François (vue : 35)  
07/12/1638 VANDAMME (VANDAMME) François **voyez** Claire DE ROY  
09/06/1682 VANDAMME (VANDAMME) François (vue : 35)  
07/12/1658 VANDAMME (VANDAMME) Jacques service mineur (vue : 40)  
22/10/1680 VANDAMME (VANDAME) Jacques (vue : 34)  
04/01/1627 VANDAMME (VANDAMME) Jacques **voyez** Pasque WILLEBRECHT  
12/02/1639 VANDAMME (VAN DAMME) Jean (vue : 21)  
09/08/1638 VANDAMME (VANDAMME) Jean **voyez** Marie DAEMS  
12/10/1641 VANDAMME (VANDAMME) Jean **voyez** Marie OUSTIN  
06/06/1696 VANDAMME (VANDAMME) Jean (vue : 34)  
16/07/1633 VANDAMME (VAN DAMME) Jeanne épouse de Denis BOLLOT messe (vue : 17)  
12/01/1641 VANDAMME (VAN DAMME) Josse (m) p(auvre ?) (vue : 23)  
08/11/1658 VANDAMME (VANDAMME) Josse pauvre (vue : 40)  
03/02/1642 VANDAMME (VAN DAMME) Jossine fille de Jean célibataire (vue : 25)

26/07/1642 VANDAMME (VAN DAMME) Marguerite épouse de Guillaume LE GROU service majeur (vue : 26)  
11/09/1643 VANDAMME (VAN DAMME) Marie (m) (vue : 27)  
05/01/1640 VANDAMME (VAN DAMME) Marie épouse de Martin LE PLA, enceinte, service mineur (vue : 22)  
09/10/1627 VANDAMME (VANDAMME) Marie fille de Jean, vieille femme célibataire (vue : 5)  
14/03/1635 VANDAMME (VANDAMME) Pasquier coutre de Comines. Qu'il repose en paix (vue : 19)  
20/06/1635 VANDAMME (VANDAME) Pétronille, veuve, pauvre (vue : 19)  
06/02/1642 VANDECASTEL (VAN DE CASTELLE) Anne célibataire (vue : 25)  
../03/1630 VANDECASTEL (VANDEN CASTEELE) Gilles inhumé le même jour, service majeur (vue : 10)  
18/07/1639 VANDECASTEL (VAN DE CASTELLE) Huguette veuve de Jean DELVOYE service médiocre  
(vue : 22)  
26/04/1628 VANDECASTEL (VANDEN CASTEELE) Jean, vieillard, au fort. Service mineur (vue : 6)  
10/12/1678 VANDECASTEL (VANDECASTEEL) Jean (vue : 34)  
17/02/1631 VANDECASTEL (VANDE CASTEELE) Marie veuve de Piat DORCHIS, vieille femme, service de tarif  
mineur le jour de la sépulture (vue : 12)  
20/08/1640 VANDECASTEL (VAN DE CASTEELE) Marie épouse de Charles VAN THUYNE (vue : 23)  
03/04/1682 VANDEGOA (VANDEGOA) Antoine et sa femme (vue : 35)  
07/07/1684 VANDEGOA (VANDEGOA) Catherine (vue : 36)  
16/11/1637 VANDEGOA (VANDE GOA) Daniel **voyez** Claire DE PONT  
15/02/1641 VANDEGOA (VANDENGHEWA) Daniel **voyez** Jeanne DUMONT  
27/05/1682 VANDEGOA (VANDEGOA) Jean (vue : 35)  
19/12/1627 VANDEKERCKHOVE (VANDEKERCKHOVE) Jean, aubergiste in Fele [nom de lieu ?], obsèques  
petites le même jour que la sépulture (vue : 5)  
26/04/1684 VANDELANOOT (VANDELANOOTE) Anne (vue : 36)  
09/05/1696 VANDELANOOT (VANDELANOOTE) Catherine (vue : 34)  
30/09/1677 VANDELANOOT (VANDELANOOTE) Josse (vue : 33)  
16/10/1695 VANDELANOOT (VANDELANOOTE) Marguerite (vue : 29)  
28/11/1689 VANDELANOOT (VANDELANOOT) Martin ou Martine (vue : 38)  
20/07/1696 VANDELANOOT (VANDELANOOT) Pierre (vue : 34)  
16/12/1632 VANDELANOOTE (VANDE LANNOTTE) Jacqueline épouse de Pierre DE RIVIERE dit Montigny,  
service mineur, à Gringuier (vue : 16)  
27/10/1631 VANDELANOOTE (VANDE LANOTTE) Jacques **voyez** Anne (blanc)  
17/11/1663 VANDELANOOTE (VANDELANOOTE) Jean service mineur (vue : 29)  
01/10/1638 VANDELANOOTE (VANDELANOIT) Jean **voyez** Marguerite DUTHILLEUL  
03/12/1639 VANDELANOOTE (VAN DE LANOOTE) Marie fille de Jacques service médiocre (vue : 22)  
15/10/1638 VANDELANOOTE (VANDELANOITE) Outre **voyez** Marie DELVA  
17/02/1635 VANDELANOOTE (VANDEN LANNOITTE) Pasquier **voyez** Jacqueline DEMEY  
29/03/1629 VANDELANOOTE (VANDEN LANOTTE) Pierre boucher au fort, service mineur (vue : 7)  
21/08/1637 VANDENBERGHE (VANDERBERGHE) Jacques **voyez** Rogière MESSEMAN  
23/03/1628 VANDENBERGHE (VANDEN BERGHE) Jean qui était mort l'an du Seigneur 162 (sic !) (vue : 6)  
17/02/1640 VANDENBERGHE (VANDENBERGHE) Jean **voyez** Anne CASON  
15/11/1644 VANDENBERGHE (VANDENBERGHE) Jean (vue : 27)  
29/09/1687 VANDENBERGHE (VANDENBERGHE) Jeanne (vue : 37)  
09/12/1641 VANDENBERGHE (VANDENBERGHE) Marie épouse de Grégoire AROUEN [ou CARROEN dans  
l'autre registre] (vue : 24)  
23/10/1698 VANDENBERGHE (VANDENBERGHE) Marie Madeleine (vue : 51)  
09/12/1638 VANDENBROELE (VANDEN BROELE) Antoine service majeur (vue : 21)  
08/04/1627 VANDENBROELE (VANDEN BROULE) Charles service majeur (vue : 4)  
05/06/1690 VANDENBROELE (VANDEN BROULE) François (vue : 38)  
22/06/1632 VANDENBROELE (VANDEN BROELE) Marguerite épouse de Pasquier SYX service majeur (vue : 15)  
19/01/1632 VANDENBROELE (VANDEN BROELE) Marguerite épouse de Pasquier SYX (vue : 14)  
16/02/1627 VANDENBROUCQ (VANDENBROECKE) Hélène **voyez** Pierre VERHAGHE  
19/08/1637 VANDENBROUCQ (VANDENBROUCK) maître Jean, célibataire, service solennel (vue : 19)  
12/11/1676 VANDENBROUCQ (VANDENBROUCK) Olivier et sa femme (vue : 33)  
17/07/1690 VANDENBULCQ (VANDENBULCKE) Adrien (vue : 38)

../10/1629 VANDENBUSCHE (VANDEN BUSCHE) Jeanne veuve de Paul STROBBE vieille femme, service médiocre fait le 9 novembre (vue : 9)

14/02/1629 VANDENCASTEL (VANDEN CASTEELE) Gilles **voyez** Jeanne STAMPE

10/03/1638 VANDENEDE (VANDER EEDE) Jeanne veuve de Guillaume DE PONT, service médiocre (vue : 20)

26/04/1684 VANDERCRUYCE (VANDERCRUISSE) Anne (vue : 36)

08/05/1683 VANDERCRUYCE (VANDERCRUSSE) Anne (vue : 36)

14/12/1637 VANDERCRUYCE (VANDER CRUYCE) Françoise épouse de Pierre DESREMAUX service mineur (vue : 20)

10/09/1637 VANDERCRUYCE (VANDER CRUYCE) Jacques **voyez** Jossine HALUWIN

06/12/1641 VANDERHAGHE (VANDERHAGHE) Cornélie veuve de Louis VANDERSKELDE d'**Anzegem** (m) (vue : 24)

06/02/1629 VANDERHAGHE (VAN DER HAGHE) Daniel veuf de de mort subite, vieillard, veuf et pauvre, près de Cruyseke, messe (vue : 7)

21/02/1629 VANDERHAGHE (VANDER HAGHE) Daniel **voyez** (blanc) (blanc)

15/10/1641 VANDERLINCK (VANDERLINCK) Adrienne veuve de Guillaume DESAUTEURS p = *parve* ? (service mineur) (vue : 24)

14/11/1679 VANDERLINDEN (VANDERLINDEN) Jacques (vue : 34)

27/11/1684 VANDERLINDEN (VANDERLINDEN) Jossine (vue : 37)

28/10/1641 VANDERNOOTE (VANDERNOOTE) Jacques fils de Jean célibataire, (m) (vue : 24)

06/12/1641 VANDERSKELDE (VANDERSKELDE) Louis **voyez** Cornélie VANDERHAGHE

13/07/1638 VANDERSTRAETE (VANDERSTRAETE) Jérôme grand service (vue : 21)

14/02/1638 VANDEVENNE (VANDE VENNE) Catherine veuve de Guillaume TOURNOIS, service médiocre (vue : 20)

11/07/1682 VANDEVOORDE (VANDEVOORDE) Allard (vue : 35)

06/03/1682 VANDEVOORDE (VANDEVOORDE) Jacqueline (vue : 35)

26/08/1697 VANDEVOORDE (VANDEVOORDE) Jean (vue : 42)

19/09/1681 VANDEVOORDE (VANDEVOORDE) Marguerite (vue : 35)

30/11/1690 VANDEVOORDE (VANDEVOORDE) Marie (vue : 38)

26/06/1638 VANDICQUE (VANDICQUE) Antoine pauvre (vue : 21)

28/04/1643 VANDOOLAGHE (VERDOOLAGHE) Pétronille épouse de Jean VERLEND, service mineur (vue : 26)

26/02/1640 VANDYCK (VAN DYCK) Antoine **voyez** Jossine KESBILCK

16/03/1642 VANEECHOUTE (VAN EECHOUTE) Guillaume **voyez** Jossine CAUWET

16/09/1686 VANEECKOUT (VANEECKOUT) Anne (vue : 37)

28/10/1680 VANEECKOUT (VANEECKOUT) Elie (vue : 34)

01/11/1689 VANEECKOUT (VANEECKOUT) Gilles et sa femme (vue : 38)

20/09/1691 VANEECKOUT (VANEECKOUT) Marie (vue : 38)

08/12/1694 VANELSLANDE (VANELSLANDE) Elisabeth (vue : 15)

27/02/1694 VANELSLANDE (VANELSLANDE) Jean (vue : 11 et 14)

03/12/1669 VANELSLANDE (VANELSLANDE) Marin (vue : 31)

26/01/1642 VANESLANDE (VAN ELSSELANDE) Marin **voyez** Anne MICHEROEN

13/06/1638 VANESLANDE (VAN ELSLANDE) Nicolas **voyez** Elisabeth GEERBRANT

08/10/1638 VANGROOTENBRUILE (VAN GROOTENBRUILE) Antoinette, mère du doyen, service majeur (vue : 21)

05/07/1641 VANHAMME (VANHAMME) Antoinette veuve de Jean VAN DE KERCHOVE, service mineur (vue : 24)

03/08/1640 VANHAMME (VAN HAMME) Jeanne épouse de Jean SLOOVE (vue : 23)

23/09/1643 VANHAMME (VAN HAMME) Marie veuve de Josse DE LA ROYERE service mineur (vue : 27)

19/06/1638 VANHAMME (VANHAMME) Pétronille épouse de Maillard VANACKER pauvre (vue : 21)

24/10/1637 VANHEE (VAN HEE) Jossine épouse de Pierre BOUTTEN, service mineur (vue : 20)

02/03/1668 VANHEEM (VANHEEM) Charles (vue : 30)

15/10/1688 VANHEEM (VANHEEM) Louis (vue : 38)

08/07/1627 VANHEULE (VAN HUEULLE) Jacques messe (vue : 4)

12/09/1637 VANISBERGHE (VAN ISBERGHE) Isaac, service majeur (vue : 19)

03/06/1694 VANLANTE (VANLANTE (VANLANNOOTE ?)) Josse (vue : 11 et 14)

22/04/1639 VANLEGHEM (VANLEGHEM) Jean fils de Jean, célibataire (vue : 21)  
10/04/1627 VANLEGHEM (VAN LEGHEM) Jean **voyez** Jeanne BUSSCHART  
19/02/1695 VANOOTE (VANOOTE) Charles (vue : 29)  
09/12/1672 VANOVERSCHELDE (VANOVERSCHELT) Guillaume (vue : 32)  
25/01/1642 VANPEENE (VAN PEENE) Anne épouse de Michel JOMBAR (m) service mineur (vue : 25)  
25/11/1639 VANPEENE (VAN PENE) Antoine **voyez** Jacqueline KOUSSEMACKER  
11/10/1641 VANPEENE (VANPEENE) Marie épouse de Pierre DECHERF service médiocre (vue : 24)  
07/11/1670 VANROST (VANROST) Marie (vue : 31)  
../03/1630 VANSOETERSTEDE (VAN SOETERSTEDE) Elisabeth épouse de Jacques BAELEN ou BERTEN, service mineur le jour de l'inhumation (vue : 10)  
../10/1627 VANSOETERSTEDE (VANSOETERSTEDE) Pierre, au Fort, service médiocre (vue : 5)  
30/04/1697 VANSOUTERSTE (VANSOUTERSTE) Pierre (vue : 42)  
06/07/1673 VANSTOFFELGAT (VANSTOFFELGAT) Marie (vue : 32)  
16/01/1640 VANTHUYNE (VAN THUYNE) Charles, mort sur la route, revenant de Courtrai, service médiocre (vue : 22)  
20/08/1640 VANTHUYNE (VAN THUYNE) Charles **voyez** Marie VAN DE CASTEELE  
16/01/1642 VANWIMMELBECKE (VAN WIMMELBEECKE) Barbe veuve de Josse JOSEPH (m) (vue : 25)  
14/02/1697 VANWITBERGHE (VANUTBERGHE) Jean Ardu ? (vue : 42)  
22/07/1694 VANZUT (VANZUYT) Catherine (vue : 11 et 14)  
12/06/1684 VANZUT (VANZUT) Cornille (vue : 36)  
08/02/1659 VANZUT (VANSUTH) Jacques pauvre (vue : 40)  
17/03/1641 VANZUT (VANZUUT) Jacques **voyez** Antoinette DE POUTRE  
03/12/1638 VARAES (VARAES) Jean fils de Noël, domestique à la Rouge Porte (vue : 21)  
24/03/1638 VARBE (surchargé) (VARBE (surchargé)) Jean, service médiocre (vue : 20)  
22/10/1641 VAROU (VAROU) Marie veuve d'Antoine DEFERTIN, service mineur (vue : 24)  
13/11/1694 VARY (VARY) Jean (vue : 15)  
02/07/1668 VAS (VAS) Guillaume (vue : 30)  
08/07/1696 VASSEUR (VASSEUR) Antoine (vue : 34)  
26/08/1637 VASSEUR (VASEUR) Jeanne épouse de Nicolas OBRI de la peste, pauvre (vue : 19)  
../03/1629 VENDECASTEL (VENDEN CASTEELE) Daniel aubergiste *in balista de Cruysborghe* [nom de l'établissement ?], service mineur (vue : 7)  
20/09/1683 VENIN (VENIN) Charles **voyez** Marie (blanc)  
13/03/1640 VENNIN (VENNIN) Charles (vue : 22)  
24/10/1672 VENNIN (VENNIN) Charles (vue : 32)  
26/10/1686 VENNIN (VENNIN) Charles (vue : 37)  
06/10/1664 VENNIN (VENNIN) Marie service mineur (vue : 30)  
31/07/1694 VENNIN (VENIN) Marie (vue : 11 et 14)  
06/04/1694 VENNIN (VENIN) Philippe (vue : 11 et 14)  
29/05/1673 VERANEMAN (VERNEMAN) (blanc) fille de Cornille (vue : 32)  
19/05/1640 VERANEMAN (VERENNEMAN) Cornille (vue : 22)  
19/07/1633 VERANEMAN (VERRAMENAM (sic)) Cornille **voyez** Claire DE PONT  
../08/1655 VERBANCQ (VERBANCK) Antoine service mineur le 26 novembre (vue : 28)  
25/08/1659 VERBEKE (VERBEKE) Gérard service médiocre (vue : 29)  
31/10/1681 VERBEKE (VERBEKE) Marie Catherine [Daté septembre mais après une série de dates du mois de septembre !] (vue : 35)  
15/11/1629 VERBEKE dit Coppen Lappers (VERBEKE dit Coppen Lappers) Anne fille de Jacques, âgée de 13 ans (vue : 9)  
23/02/1639 VERBRUGGHE (VERBRUGGHE) Jeanne, veuve, service mineur (vue : 21)  
20/01/1680 VERCRUSSE (VERCRUSSE) Anne (vue : 34)  
02/06/1694 VERCRUSSE (VERCRUS) Antoinette (vue : 11 et 14)  
13/08/1691 VERCRUSSE (VERCRUSSE) Jean (vue : 38)  
17/06/1627 VERCRUYCE (VERCRUYCE) Bertrand **voyez** Françoise VEUE  
../01/1629 VERECKE (VEREEKKE) Pierre domestique chez Pierre CASIER tisserand, pauvre et messe (vue : 7)  
25/08/1666 VERHAGHE (VERHAGUE) Charles (vue : 30)

03/02/1683 VERHAGHE (VERHAGHE) Jean (vue : 36)  
 23/02/1699 VERHAGHE (VERHAGE) Michel (vue : 59)  
 06/04/1669 VERHAGHE (VERHAGE) Pasque (vue : 31)  
 10/12/1669 VERHAGHE (VERHAGE) Pétronille (vue : 31)  
 16/02/1627 VERHAGHE (VERHAGHE) Pierre époux de Hélène VANDENBROECKE, service mineur (vue : 3)  
 05/03/1630 VERHAMME (VERHAMME) Josse, homme âgé (vue : 10)  
 23/10/1637 VERHEULST (VERHEULST) Marie épouse de Pierre BOUTEN de la chapelle, service médiocre  
 (vue : 20)  
 14/01/1695 VERKINDER (VERKINDER) Catherine (vue : 29)  
 21/12/1694 VERKINDER (VERKINDERE) Jean (vue : 15)  
 02/10/1680 VERKINDER (VERKINDER) Marie (vue : 34)  
 28/04/1643 VERLEND (VERLEND) Jean **voyez** Pétronille VERDOOLAGHE  
 28/04/1643 VERLIER (VERLIER) Michelle veuve de Pierre REMAU veuve de (vue : 26)  
 13/08/1645 VERLINDE (VERLENDE) Jeanne veuve de Eloi BOEREN service mineur (vue : 28)  
 08/01/1642 VERLINDE (VERLYNDE) Jeanne épouse de Pierre THEVELIN (vue : 25)  
 16/11/1675 VERLINDE (VERLINDEN) Marie (vue : 32)  
 ../05/1630 VERMERSCH (VERMEERCH) Chrétienne épouse de Jean VAN COMINES cuisinier (vue : 10)  
 14/08/1630 VERMERSCH (VERMERSCH) Chrétienne **voyez** Jean VAN COMINES  
 12/02/1669 VERMERSCH (VERMESCH) Jacques (vue : 31)  
 26/09/1678 VERMERSCH (VERMESCH) Jacques (vue : 33)  
 25/06/1682 VERMERSCH (VERMES) Jean (vue : 35)  
 18/02/1631 VERMERSCH (VERMERSCH) Marie, morte en la maison des pauvres, vieille femme non mariée.  
 Messe (vue : 12)  
 22/11/1640 VERMERSCH (VERMEERSCH) Nicolas fils de Jacques service médiocre (vue : 23)  
 29/04/1681 VERMERSCH (VERMES) Pierre et sa femme (vue : 35)  
 20/12/1674 VERRES (VERRES) Jeanne (vue : 32)  
 09/12/1641 VERRES (VERRES) Marguerite épouse d'Antoine CAULIER service mineur (vue : 24)  
 08/10/1639 VERSTRAETE (VERSTRAETE) Guillaume **voyez** Martine (Blanc)  
 15/11/1658 VERSTRAETE (VERSTRAETE) Jean pauvre (vue : 29)  
 28/09/1640 VERSTRAETE (VERSTRAETE) Jeanne épouse de Jean DE MAY service mineur (vue : 23)  
 .././1633 VERSTRAETE (VERSTRAETE) Josse pauvre [Sans date entre mars et juin] (vue : 17)  
 11/12/1627 VERSTRAETE (VERSTRAETE) Nicolas fils de Guillaume Frappé injustement d'une grave blessure,  
 mais pourtant muni des sacrements, obsèques petites le 10 janvier (vue : 5)  
 10/07/1699 VERVISCH (VERVISCH) Jean (vue : 59)  
 .././1635 VERZUVEL (VERZUVEL) Hendrick service majeur [Sans date entre le 20 février et le 14 mars]  
 (vue : 19)  
 15/06/1696 VEUE (VUWE) Anne (vue : 34)  
 17/06/1627 VEUE (VEUE) Françoise veuve de Bertrand VERCRUYCE pauvre (vue : 4)  
 27/06/1627 VEUE (VEUE) Jean **voyez** Françoise (blanc)  
 11/03/1642 VEUE (VUWE) Jeanne fille de Jean service mineur (vue : 25)  
 28/10/1641 VEUE (VUWE) Pétronille épouse d'Adrien MACHON service mineur (vue : 24)  
 02/11/1641 VIENNE (VIENNE) Isabelle épouse de Piat DELANNOY service médiocre (vue : 24)  
 23/09/1688 VIENNE (VIENNE) Jacqueline (vue : 38)  
 28/07/1666 VIENNE (VIENNE) Jérôme et service pour son fils Pierre (vue : 30)  
 11/10/1638 VIENNE (VIENNE) Marguerite épouse de Michel CORNILLE grand service (vue : 21)  
 10/01/1633 VIENNE (VIENNE) Marie épouse d'Hubert PAREN, grandes, elle repose près de l'autel de la Vierge  
 (vue : 16)  
 21/08/1631 VIENNE (VIENNE) Marie épouse de Josse HAESEBROECK service majeur, en plus des funérailles  
 (vue : 13)  
 25/05/1627 VIENNE (VIENNE) Marie épouse de Jacques DELMOTTE service majeur, messe de sépulture  
 (vue : 4)  
 26/08/1678 VIENNE (VIENNE) Marie (vue : 33)  
 24/10/1637 VIENNE (VIENNE) Paul vieillard, près des Trois Chênes, service médiocre (vue : 20)  
 15/03/1641 VIENNE (VIENNE) Pétronille épouse de Jean TOUT LE MONDE (vue : 23)

26/08/1676 VIENNE (VIENNE) Pierre (vue : 33)  
08/08/1686 VIENNE (VIENNE) Pierre (vue : 37)  
23/03/1691 VIENNE (VIENNE) Pierre (vue : 38)  
23/04/1682 VIENNE (VIENNE) Valentin (vue : 35)  
06/10/1627 VILAIN (VILLAIN) Martine vieille femme, célibataire, petit service (vue : 5)  
20/05/1669 VILAIN (VILEN) Philippe (vue : 31)  
18/02/1675 VILAIN (VILEN) Philippe (vue : 32)  
20/11/1680 VILAIN (VILEIN) Pierre (vue : 34)  
07/10/1670 VILAIN (VILEN) Pierre (vue : 31)  
11/02/1681 VILLE (VILE) Adrien (vue : 35)  
10/09/1681 VILLE (VILE) Arnould (vue : 35)  
25/09/1680 VILLE (VILE) Jean (vue : 34)  
25/01/1681 VILLE (VILE) Marie (vue : 35)  
06/10/1687 VILLE (VILE) Marie (vue : 37)  
03/01/1684 VILLE (VILE) Roberte (vue : 36)  
11/05/1657 VILLEZ (VILEZ) (blanc) **voyez** (blanc) (blanc)  
26/01/1685 VILLEZ (VILE) Martin **voyez** (blanc) (blanc)  
.././1657 VILLEZ (VILEZ) Philippe **voyez** (blanc) (blanc)  
21/09/1641 VILLEZ (VILLER) Pierre **voyez** Isabelle DESREVEAUX  
02/06/1683 VITRY (VITRY) Jean (vue : 36)  
29/11/1694 VITU (VESTU) Marie jeune fille, de **Beuvry (?)**, morte chez le Sr et maître Etienne DUBREUCQ  
(vue : 15)  
27/10/1631 VOISSART (VOISSAER) Guillemine épouse de Josse WULLETACUS service mineur (vue : 13)  
16/07/1640 VOISSART (VOISSART) Marie veuve de Jacques BERNARD (vue : 23)  
08/04/1672 VOLD... (VOLD...) Catherine épouse de François VUYST avec son mari (vue : 32)  
08/04/1672 VOLD... (VOLD...) Catherine **voyez** François VUYST  
29/08/1629 VORBRUGHE (VORBRUGGHE) Nicolas tisserand, il laissa après lui des enfants et une épouse,  
service médiocre (vue : 8)  
25/04/1686 VOSQUEL (VOSQUEL) Antoine **voyez** (blanc) (blanc)  
29/04/1698 VOSQUELD (VOSQUEL) François (vue : 51)  
30/09/1675 VOSQUELD (VOORSHEL) Olivier (vue : 32)  
24/06/1642 VOSSAERT (VOSSAERT) Mathieu **voyez** (blanc) HACQUE [ou HULST dans l'autre registre]  
30/05/1638 VOYE (VOYE) Pierre **voyez** Marguerite BOCQUET  
21/01/1679 VULSTEKE (VULSTEKE) Jacqueline (vue : 34)  
05/01/1660 VUST (VUST) Catherine service médiocre (vue : 29)  
20/11/1686 VUYST (VUYST) Anne (vue : 37)  
08/04/1672 VUYST (VUYST) François époux de Catherine VOLD... avec sa femme (vue : 32)  
08/04/1672 VUYST (VUYST) François **voyez** Catherine VOLD...  
02/12/1680 VUYST (VUYST) Jean (vue : 34)  
07/08/1671 WAGNON (WAGNON) Jeanne (vue : 31)  
29/12/1672 WAGNON (WAGNON) Josse (vue : 32)  
20/11/1680 WAGNON (WAGNON) Pierre (vue : 34)  
27/11/1679 WAGNON (WAGNON) Suzanne (vue : 34)  
25/04/1669 WAGNON (WAGNON) Pierre **voyez** N. (blanc)  
13/02/1639 WALLERAND (WALERAND) Gilles fils de Jean service mineur (vue : 21)  
19/02/1665 WAMPES (WAMPES) Catherine (vue : 30)  
19/11/1668 WAMPES (WAMPES) Jacques **voyez** Marie TRIOEN  
31/12/1680 WARLOP (WARLOP) Catherine (vue : 35)  
16/03/1642 WARLOP (WARLOP) Georges service majeur (vue : 25)  
05/12/1658 WARLOP (WARLOPE) Guillaume service majeur (vue : 40)  
25/08/1676 WARLOP (WARLOP) Jean (vue : 33)  
11/12/1643 WARLOP (WARLOP) Jeanne épouse de Jacques DEL BECQUE (vue : 27)  
21/09/1643 WARLOP (WARLOP) Marie épouse de Jean LE GROU (m) service majeur (vue : 27)  
11/08/1674 WARNETON (WARNESTON) Jeanne (vue : 32)



13/10/1681 WAYMEL (WIMEL) Philippe [Daté septembre mais après une série de dates du mois de septembre !] (vue : 35)

18/01/1642 WEDEUR (WEDEUR) Jeanne veuve de Jean DE LE HAYE p = *parve* ? (service mineur), d'**Arleux en Gohelle** (vue : 25)

28/08/1679 WEUGHELAER (WEUGHELAER) Pierre (vue : 34)

25/02/1631 WIBAUT (WIBAUT) Allard **voyez** Pasquier WUIDOCK

01/01/1694 WIBAUT (WIBAUT) Jossine (vue : 11 et 14)

27/07/1682 WIBAUT (WIBAUT) Marie (vue : 35)

17/07/1638 WIBAUT (WIBAUT) Philippe jeune homme, noyé (vue : 21)

16/11/1638 WICART (WICART) Jacqueline service mineur (vue : 21)

06/01/1654 WICART (WICAERT) Jacqueline veuve de (vue : 28)

08/05/1690 WIDOC (WIDOC) Jacqueline (vue : 38)

17/12/1658 WIDOC (WIDOECK) Jacques pauvre (vue : 29)

14/10/1659 WIDOC (WUIDOCQ) Marguerite service mineur (vue : 40)

25/02/1631 WIDOC (WUIDOCK) Pasquier épouse d'Allard WIBAUT service mineur (vue : 12)

11/02/1654 WILGEMO (WILGEMO) ... **voyez** Marie LEFEVERE

15/06/1675 WILLANT (WILANT) Jean (vue : 32)

30/04/1664 WILLANT (WILLAN) Laurent **voyez** (blanc) (blanc)

12/09/1669 WILLANT (WILLAN) Laurent (vue : 31)

22/10/1681 WILLANT (WILLAN) Thérèse [Daté septembre mais après une série de dates du mois de septembre !] (vue : 35)

19/02/1688 WILLANT (WILANT) Wallerand (vue : 37)

05/08/1639 WILLE (WILLE) Antoine, pauvre, vagabond (m) (vue : 22)

04/06/1669 WILLEM (WILLEM) Jean (vue : 31)

01/06/1689 WILLEMAN (WILLEMAN) Catherine (vue : 38)

08/01/1643 WILLEMAN (WILLEMAN) Mathieu (vue : 26)

06/10/1633 WILLEMET (WILLEMET) Marguerite veuve de Michel BONNEL service médiocre (vue : 18)

10/04/1684 WILMO (WILMO) Charles (vue : 36)

04/01/1627 WULLEBRECHT (WILLEBRECHT) Pasque veuve de Jacques VANDAMME, funérailles médiocres (vue : 3)

02/05/1665 WULLEBRECHT (WELLEBRECHT) Pasquier (vue : 30)

24/09/1670 WULLEBRECHT (WELLEBRECHT) Pierre (vue : 31)

10/04/1627 WULLEMAN (WULLEMAN) Jeanne veuve d'Adam (blanc) (vue : 4)

27/10/1631 WULLETACUS (WULLETACUS) Josse **voyez** Guillemine VOISSAER

09/11/1641 ZOETERSTEDE (ZOETERSTE) Catherine épouse de François MAES service mineur (vue : 24)

19/12/1643 ZOETERSTEDE (ZOETERSTEDE) Jacqueline épouse de Jacques BOETEN, pauvre (vue : 27)

